

=====

PROJEKTOWANIE NADZOROWANIE Jan BARBIERIK
58-306 WAŁBRZYCH UL. WITOSA 64 - TEL. +48 602 48 64 54

=====

PROJEKT BUDOWLANY

na przebudowę lokalu mieszkalnego nr 11 (wydzielenie kabiny
WC) w budynku przy ulicy Łokietka nr 1 w Wałbrzychu
kategoria budynku - XIII

obiekt - lokal mieszkalny
adres - Wałbrzych ul. Łokietka nr 1/11
dz. nr 204/4 obręb nr 39 Podgórze
inwestor - M Z B sp. z o.o.
z/s w Wałbrzychu
branża - budowlana i instalacyjna
data opracowania - 21 marca 2016 r.

Projektant : Jan Barbierik.....
AUF-1—4-94/78
DOŚ/BO/1486/01

JAN BARBIERIK
Upr. do kierowania, nadzorowania
i projektowania robotami budowlanymi
w spec. KONSTRUKCYJNO-BUDOWLANEJ
ARCHITEKTONICZNEJ, GAZOWEJ I CIEPLNEJ
dla upr. A.UF-1-4-94/78, A.UF-1-4-139/78
dla upr. UAN.VI-F/3/63/89, UAN.VI-F/3/198/89

spis treści:

- strona tytułowa
- ksero uprawnień projektanta
- kserokopie pism
- opis techniczny
- rysunki:
 - rzut mieszkania – inwentaryzacja i przebudowa

Wałbrzych dnia 21 marca 2016 r.

OŚWIADCZENIE

Na podstawie art. 20 ust.4 ustawy z dnia 7 lipca 1994 r. - Prawo Budowlane
(tekst jednolity Dz. U. nr 207 poz. 2015 z 2003 r. z późniejszymi zmianami)

OŚWIADCZAM

ze projekt budowlany na:

przebudowę lokalu mieszkalnego nr 11 (wydzielenie kabiny WC) w budynku przy ulicy
Łokietka nr 1 w Wałbrzychu

został sporządzony zgodnie z obowiązującymi przepisami oraz zasadami wiedzy
technicznej.

Projektant:.....

Jan Barbierik

JAN BARBIERIK
Upr. do kierowania, nadzorowania
i projektowania robotami budowlanymi
w spec. KONSTRUKCYJNO-BUDOWLANEJ
ARCHITEKTONICZNEJ, GAZOWEJ I CIEPLNEJ
Nr upr. A.UF-1-4-94/78, A.UF-1-4-139/78
UAN.VI-F/3/83/89, UAN.VI-F/3/198/89

Opis techniczny do projektu budowlanego na przebudowę lokalu mieszkalnego

Dane ogólne – kategoria budynku - XIII

Lokal mieszkalny usytuowany w budynku mieszkalnym w zabudowie wolnostojącej na 2-gim piętrze budynku, całkowicie podpiwniczony. stropy nad piwnicami ceramiczne, pozostałe drewniane, dach dwuspadowy kryty papą.

Lokal posiada instalacje wod. - kan., gazową i elektryczną - stan techniczny tych instalacji dobry. Lokal mieszkalny składa się z kilku pokoi, przedpokoju i kuchni.

Kubatura budynku wynosi około – 2.360 m³

Zakres opracowania

Projekt obejmuje przebudowę lokalu mieszkalnego polegającej na wydzieleniu z części pomieszczenia przedpokoju - pomieszczenia kabiny WC.

Dane kabiny WC

- powierzchnia 1,35 m²
- wysokość 2,88 m
- ogrzewanie wody - brak

Opis robót

- wykucia i wyburzenia lub zamurowania wykonać zgodnie z projektem
- ścianki działowe wykonać z profili metalowych z obu stron obiciem płytami kartonowo – gipsowymi odpornych w kolorze zielonym odpornych na wilgoć celem ich wygłuszenia do wnętrza ścianek zabudować 5 cm warstwę wełny mineralnej.
- stolarkę drzwiową przyjęto drewnianą typową jednodzielną o wymiarach w świetle ościeżnicy minimum 80 x 200 cm, w dolnym ramiaku tego skrzydła zamontować kratkę nawiewną o przekroju 40 x 10 cm
- ewentualne uszkodzenia tynków poza mieszkaniem naprawić i odnowić malaturę zniszczonej ściany
- ściany WC do wysokości minimum 200 cm wyłożyć płytkami ściennymi lub pomalować farbą olejną
- posadzka w WC – istniejącą podłogę drewnianą należy rozebrać. Odsunąć zasypkę stropowa, odkrytą konstrukcję stropu – belki stropowe i ślepy pułap należy oczyścić i

dwukrotnie za impregnować Soltoxem 5F. Na tak zaimpregnowanym tropie ułożyć dwie warstwy papy asfaltowej z wywinieciem jej na ściany na wysokość minimum 25 cm ponad przewidywany poziom posadzki. Następnie ułożyć odsuniętą zasypkę stropową, którą prze ułożeniem wymieszać na sucho z Soltoxem 5F w ilości 3k/m³ zasypki. Następnie ułożyć kolejne dwie warstwy papy asfaltowej z połączeniem jej z poprzednio ułożoną papą. Na tak zaizolowanym stropie ułożyć 4 – 5 cm warstwę z zaprawy cementowej marki 80. W posadzkę ułożyć zbrojenie z prętów fi 10 co 10 cm krzyżowo. Warstwę wierzchnią posadzki wykonać z płytek podłogowych.

- W pomieszczeniu WC wykonać wentylację wywiewną o przekroju kanału 150 mm z wyprowadzeniem poprzez strych, ponad połac dachu papowego na wysokość minimum 60 cm
- Instalacja wodociągowa – wykonać z rur stalowych ocynkowanych łączonych na gwint lub w nowej technologii. Wpięcia dokonać do istniejącego pionu wodociągowego usytuowanego wewnątrz mieszkania
- Instalacja kanalizacji sanitarnej – wykonać z rur z PCV lub żeliwnych kielichowych z podłączeniem się do istniejącego pionu znajdującego się na zewnątrz mieszkania – we wspólnym przedpokoju obok
- Po wykonaniu instalacji wod. - kan. Przed jej zamurowaniem w bruzdach poddać próbie szczelności, jeżeli instalacja będzie szczelna dokonać zamurowania bruzd
- Instalacja gazowa – bez zmian
- Instalacja elektryczna – nie wymaga wymiany

Zakres oddziaływania na inwestycje

Na podstawie art. 34 ust. 3 pkt 5 Ustawy Prawo Budowlane, oddziaływanie niniejszego zamierzenia zamyka się w granicach budynku mieszkalnego oraz działki do których inwestor posiada tytuł prawny.

Z uwagi na zakres prac w obrębie jednego budynku (instalacje wewnętrzne) i nie ingerowaniu poza jego obszar, całkowity zakres oddziaływania prac i robót budowlanych zamyka się w granicach jak wyżej.

W/w opracowanie nie wykonania planu BIOZ.

JAN BARBIERIK
Upr. do kierowania, nadzorowania
i projektowania robotami budowlanymi
w specj. KONSTRUKCYJNO-BUDOWLANEJ
ARCHITEKTONICZNEJ, GAZOWEJ I CIEPLNEJ
Nr upr. A.UF-1-4-94/78, A.UF-1-4-139/78
UAN.VI-F3/89, UAN.VI-F3/188/89

PRZEBUDOWA

INWENTARYZACJA

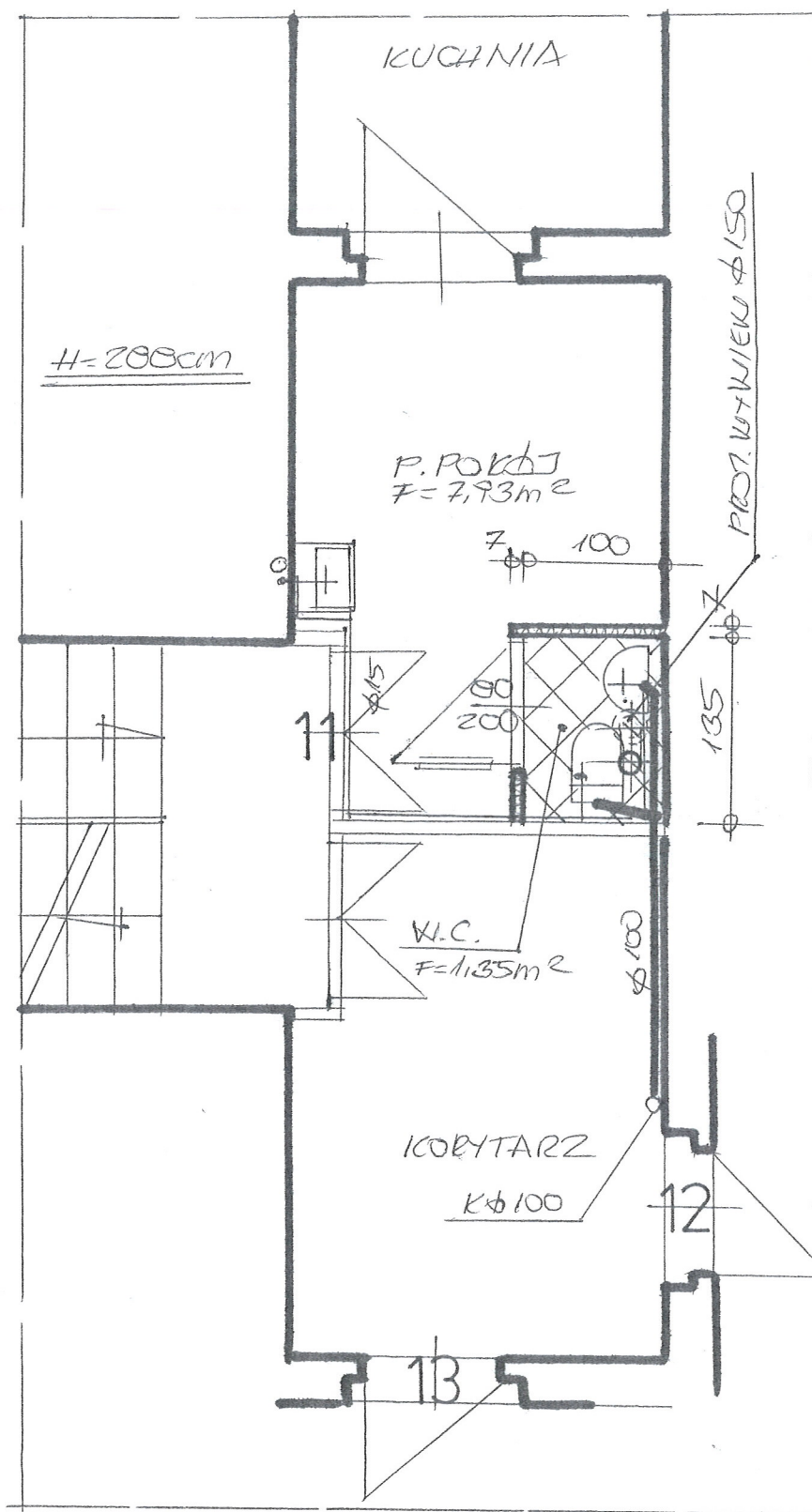

MIESZKANIE NR 11
2-PIĘTRO 1:50

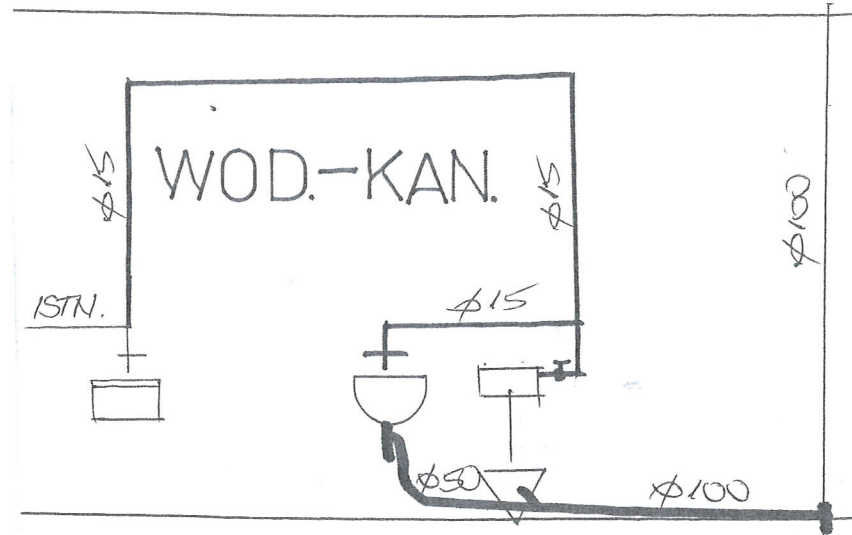

WYWIEW

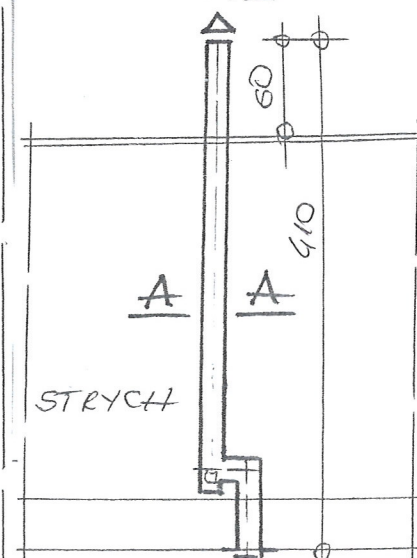

BLACHA KWASOODPORNA

WĘGNA MINERALNA 5cm

SZCZEGÓŁ "A"

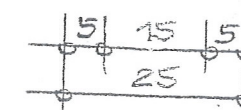

TERAKOTA
BETON B15 - 4cm
2x PAPA NA LEPIKU
ZASYPKA STROPOWIA
ŚLEPY POKRYT + ŻYTAR
PODSUFITKA
TYNK

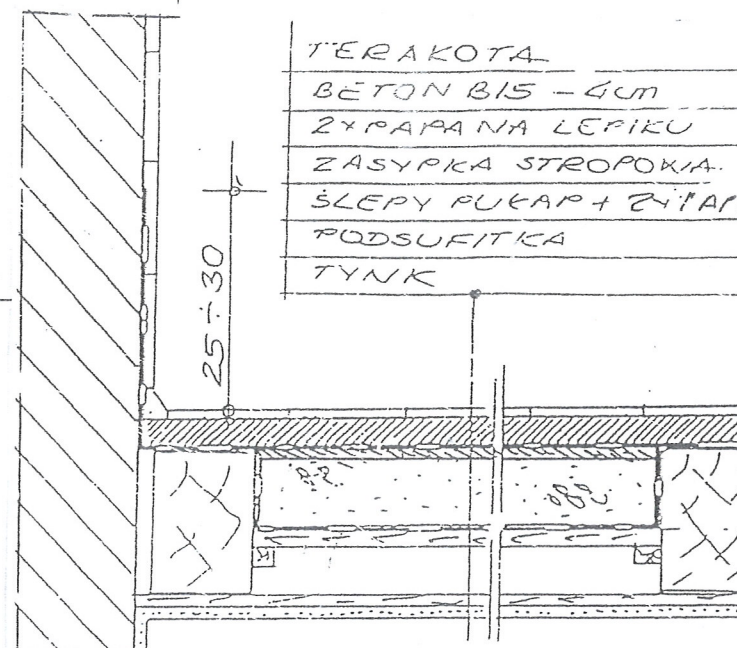

IZOLACJA STROPU
DREWNIANEGO 1:10

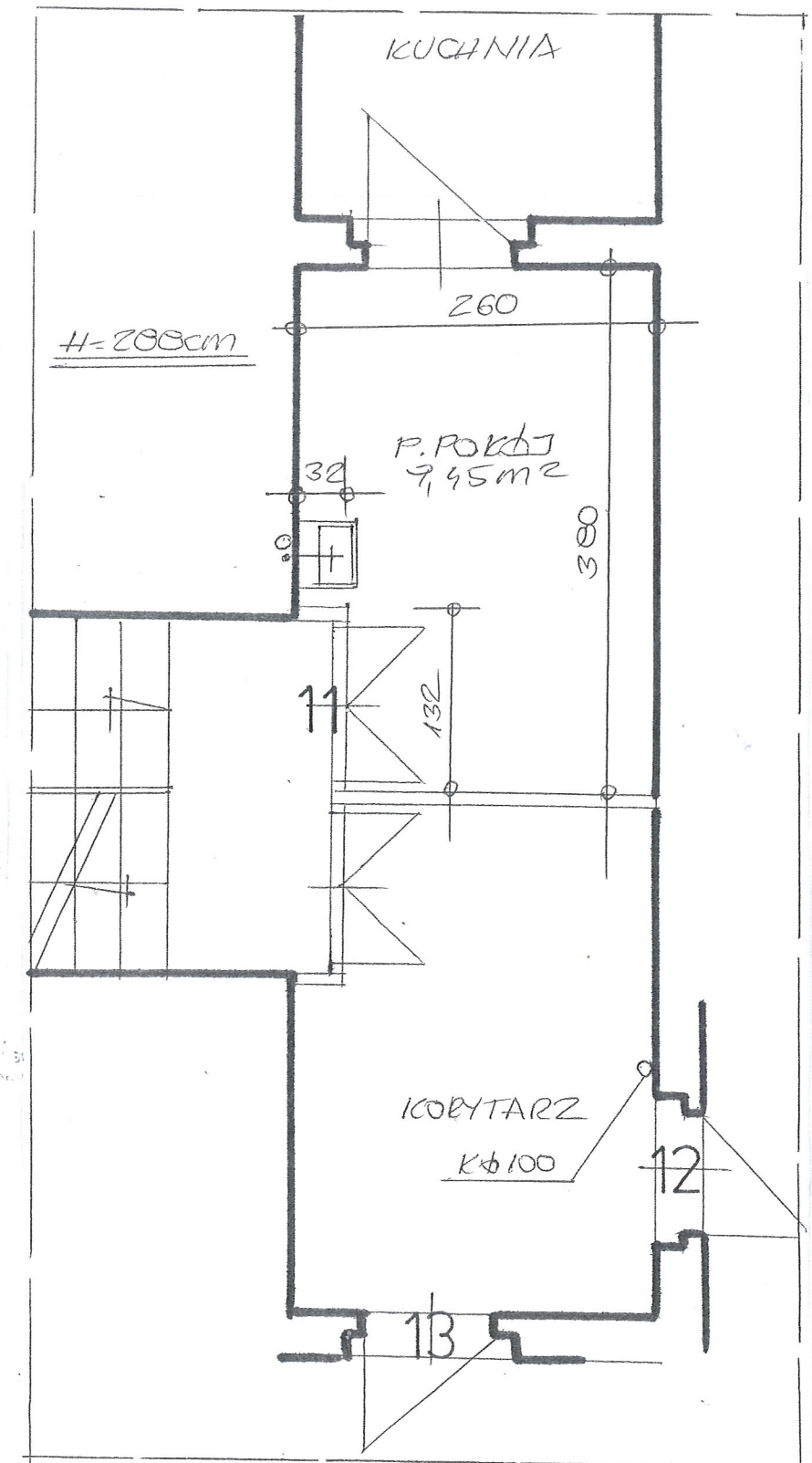

INWENTOR	ITZB SP. Z O.O. W KŁUCHU	DATA
OBIEKT ADRES	MIESZKANIE UL. ŁOKIETKA NR 1/11	21.03.16
TEMAT	PRZEBUDOWA MIESZKANIA	SIOŁKA 1:50
PROJEKTANT	JAN BARBIERIK Upr. do kierowania, nadzorowania i projektowania robotami budowlanymi w spec. KONSTRUKCYJNO-BUDOWLANEJ ARCHITEKTONICZNEJ, GAZOWEJ I CIEPLNEJ Nr upr. A.UF-1-4-84/78, A.UF-1-4-139/78 UAN VI-F/3/68/89, UAN VI-F/3/139/89	Nr. rys.
SYGNAŁIZACJA		1

SPECYFIKACJA TECHNICZNO – MATERIAŁOWA, WYKONANIA I ODBIORU ROBÓT PRZY KABINIE WC

1.Przedmiot i zakres opracowania

Przedmiotem opracowania jest specyfikacja techniczno-materiałowa, wykonania i odbioru robót budowlanych związanych z przebudową mieszkania nr 11 w budynku mieszkalnym przy ulicy **Łokietka nr 1 w Wałbrzychu**

Zakres robót objętych niniejszą specyfikacją techniczną:

- wykonanie wentylacji wywiewnej w lokalu mieszkalnym
- wykonanie ścianek działowych z płyt regipsowych
- wykonanie izolacji wodoszczelnej w pomieszczeniu łazienki
- wykonanie instalacji wod.-kan. z dokonaniem wpięć do istniejących pionów usytuowanych wewnątrz mieszkania jak i na zewnątrz
- uzupełnienie instalacji elektrycznej

2. Materiały

Blacha stalowa kwasoodporna o grub. 0.6 mm

Wełna mineralna przy ociepleniu kanałów – wentylacyjnych

Zabezpieczenie rur wentylacyjnych przy przejściu przez stropy drewniane i dach wełną mineralną grub. minimum 10 cm

Płyty regipsowe odporne na wilgoć

Papa izolacyjna łączona lepikiem asfaltowym

Stołarka okienna drewniana jednoskrzydłowa z kratką nawiewną o powierzchni minimum 220 cm²

Płytki podłogowe i ścienne

Wapno, cement i piasek

Rury ocynkowane wraz z armaturą

Rury kanalizacyjnej PCV wraz ze kształtkami

Urządzenia sanitarne

Bojler elektryczny o pojemności 40 l

Przewody instalacji elektryczne 3x 1,5 m²

Osprzęt elektryczny

Wentylator elektryczny o wydajności minimum 50 m³/h

Dachówka karpiówka przy naprawie dachu przy wyprowadzeniu kanałów ponad dach

3. Sprzęt do wykonania robót

Wykonawca winien dysponować:

- elektronarzędziami do wykonania robót wentylacyjnych
- drabinami i rusztowaniami przestawnymi do wykonywania robót na wysokości
- sprzętem zapewniającym bezpieczne wykonanie robót

Urządzenia i sprzęt zmechanizowany używane na budowie powinny mieć aktualne ważne dokumenty uprawniające do ich eksploatacji

4. Transport i składowanie

- wykonawca winien dysponować dostępem do środka transportu 0,9 tony
- dostawa materiałów przeznaczonych do robót budowlanych powinno nastąpić dopiero po odpowiednim przygotowaniu pomieszczeń magazynowych i składowisk na placu budowy. Pomieszczenia magazynowe powinny być zamknięte, zabezpieczać od zewnętrznych wpływów atmosferycznych, a w razie potrzeby umożliwić utrzymanie odpowiedniej temperatury i wilgotności.
- składowanie materiałów, aparatów i urządzeń elektrycznych powinno odbywać się w warunkach zapobiegających zniszczeniu lub uszkodzeniu. Należy zachować wymagania w zakresie bezpieczeństwa przeciwpożarowego.
- środki i urządzenia transportowe powinny być odpowiednio przystosowane do transportu materiałów i urządzeń
- w czasie transportu i wyładunku oraz składowaniu urządzeń budowlanych należy przestrzegać zaleceń wytwórcy, a w szczególności:
 - transportowane urządzenia zabezpieczyć przez nadmiernymi drganiami i wstrząsami oraz przesuwaniem się w ładowni: z przewożonych urządzeń zdemontować, odpowiednio zabezpieczyć i przewozić odpowiednio np. betoniarkę, zgrzewarki
 - załadunek i rozładunek winien odbywać się ostrożnie, aby nie narazić na uszkodzenia powłok lakierniczych i osłon
- w czasie transportu i składowania materiałów budowlanych powinny być zabezpieczone

przed zawilgoceniem i innymi wpływami atmosferycznymi

- parametry techniczne materiałów i wyrobów powinny być zgodne z wymaganiami podanymi w projekcie technicznym i powinny odpowiadać wymaganiom obowiązujących norm i przepisów. Materiały i wyroby o zbliżonych lecz nie identycznych, jak podano w projekcie lub kosztorysie parametrach można zastosować za zgodą projektanta i inwestora.
- materiały, wyroby i urządzenia dla których wymaga się świadectw jakości należy dostarczyć wraz ze świadectwami jakości, kartami gwarancyjnymi lub protokołami odbioru technicznego
- urządzenia dostarczone przez inwestora powinny być zaopatrzone w świadectwa jakości
- sposób składowania materiałów budowlanych w magazynach jak i konserwacja tych materiałów powinny być dostosowane do rodzaju materiałów i zgodnie z zasadami podanymi w „Warunkach technicznych wykonania i odbioru robót budowlano – montażowych”.

5. Wymagania dotyczące wykonania robót

- przy wykonywaniu robót ogólnobudowlanych związanych pomocniczo z wykonawstwem robót elektrycznych należy przestrzegać wymagań podanych w WTWiO tom I
- dla prowadzenia robót budowlano- montażowych robót ogólnobudowlanych winien być ustanowiony kierownik budowy, a w pracach branżowych np. elektryczne, instalacje sanitarne – kierownicy robót
- Kierownik budowy jak i kierownicy robót powinni się wpisać w dziennik budowy oraz złożyć odpowiednie oświadczenia o podjęciu obowiązków w Starostwie Powiatowym w wydziale nadzoru budowlanego
- wykonawca robót przedstawi do uzgodnienia inspektorowi nadzoru projekt organizacji robót ogólnobudowlanych
- projekt organizacji robót ogólnobudowlanych powinien zawierać:
 - harmonogram robót uwzględniający ich rodzaj, kolejność, terminy i etapy jak również metody , sposoby i technologie wykonania
 - harmonogram zatrudniania pracowników

- zapotrzebowanie i plany dostaw materiałów
- wykonawca robót ogólnobudowlanych powinien mieć zapewnione przez inwestora:
 - odpowiednie pomieszczenia socjalno – administracyjne i wyodrębnione miejsca magazynowania materiałów
 - zasilanie placu budowy w energię elektryczną
 - łączność telefoniczną
 - dokumentację prawną robót to jest uzgodniony i zatwierdzony projekt wraz z kosztorysem oraz zezwolenia na budowę, umowę na zlecony zakres robót, harmonogram robót budowlano-montażowy uzgodniony ze wszystkimi wykonawcami
- roboty budowlano – montażowe robót instalacyjnych jak i zgrzewczych, spawalniczych mogą wykonywać osoby legitymujące się aktualnymi uprawnieniami do wykonywania tych robót wydanymi przez organizacje techniczne np. SEP
- trasa przebiegu kanałów wentylacyjnych powinna przebiegać bezkolizyjnie z innymi instalacjami i urządzeniami, powinna być przejrzysta, prosta i dostępna do prawidłowej konserwacji
- przejścia przez stropy i ściany powinny być wykonane w warunkach osłonowych między pomieszczeniami, przejścia kanałów wykonać w sposób szczelny
- kanały wentylacyjne należy montować do ścian w sposób trwały, zapewniający mocne i bezpieczne jego osadzenie
- łączenie rur kwasoodpornych i żaroodpornych za pomocą zgrzewania i na nity
- zabrania się cięcia blach piłkami, brzeszczotami, a wyłącznie przez cięcie nożycami lub gilotyną
- ochronę antykorozyjną należy wykonać zgodnie z wymogami WRWiO wymaganej szerokości i głębokości wykonywanego kanału, połączenia ścianek przednich z istniejącymi murami wykonywać za pomocą strzępi
- uzupełnienia tynków po wykuciach i zamurowaniach wykonać tynkiem o strukturze i barwie tynku istniejącego
- zabrania się wykonywania bruzd w cienkich ściankach działowych, osłaniających ich konstrukcję oraz w betonowych elementach konstrukcyjno - budowlanych

- przewody wentylacyjne mocować do ścian co 150 cm

6. kontrola, badania i odbiór robót

a/ oględziny i próby sprawdzające poprawność wykonania robót ogólnobudowlanych i instalacyjnych

b/ do odbioru końcowego robót, wykonawca powinien przedłożyć:

- wypełniony dziennik budowy
- oświadczenia wykonanych robót sporządzonych przez – kierownika budowy, kierowników robót instalacji sanitarnych i elektrycznych
- opinię kominiarską o szczelności wykonanych kanałów
- aktualną dokumentację powykonawczą, w przypadku od jej częściowego odstąpienia
- protokoły szczelności instalacji wod.-kan.
- protokół instalacji elektrycznej
- oświadczenie wykonawcy o zakończeniu robót i gotowości oddania wykonanych robót do użytkowania
- zaświadczenia o jakości materiałów i urządzeń
- dokonanie odbioru robót do eksploatacji powinno być zakończone spisaniem protokołu odbiorczego podpisanego każdej ze stron

7. dokumenty odniesienia – stanowiące podstawę wykonania robót

- przepisy prawa budowlanego
- rozporządzenie Ministra Infrastruktury z dnia 12 kwietnia 2004 r. w sprawie warunków technicznych jakim powinny odpowiadać budynki i ich usytuowanie

.....
JAN KAPRERIK
sporządził
Upisany w Sądzie Rejonowym dla M. St. Warszawy, KRS 0000263089, nadzorowania
i projektowania robotami budowlanymi
w specj. KONSTRUKCYJNO-BUDOWLANEJ
ARCHITEKTONICZNEJ, GAZOWEJ I CIEPLNEJ
Nr. upr. A.UF-114-94/78, A.UF-1-4-139/78
UAN.VI-F/3/63/89, UAN.VI-F/3/198/89

SPECYFIKACJA MATERIAŁOWA

Podstawowe parametry materiałów budowlanych

Rodzaj materiału	Parametry
Branża budowlana	
Drzwi wewnętrzne mieszkaniowe	-wymagania akustyczne:>Rw 27 dB -współczynnik przenikania ciepła:U< 2,6 w/m2K
Tynk cementowo-wapienny	- uziarnienie do 1,2 mm - twardość kulkowa 8 N/mm - wytrzymałość na ściskanie >2,5 N/mm - współczynnik przewodzenia ciepła 0,28 W/m
Narożnik aluminiowy	-wymiary 25x25 mm -długość 3 m
Taśma samoprzylepna	- materiał: PCV - szerokość 5 cm
Farba emulsyjna	-gęstość: 1,50 g/cm3 -czas schnięcia : 2 h
Wykładzina PCV	-klasa ścieralności: AC 3 -grubość : 6 mm
Klej do wykładzin	-przyczepność: min. 0,3 N/mm2 -grubość warstwy: 0,5 -3 mm
Płytki gresowe	-wymiar: 30x30 cm -grubość: 8 mm -wytrzymałość : mrozoodporne
Płytki ceramiczne ściany	-wymiar: 30x20 cm
	-grubość: 5 mm -wytrzymałość : mrozoodporne
Klej do płytek	-przyczepność: min. 0,5 N/mm2 -grubość warstwy: 2 -10 mm
Płyta G-K biała	-grubość : 9,5 mm i 12,5 mm -wymiary: 2,5 x 1,25 m
Płyta G-K zielona (łazienka)	-grubość : 9,5 mm i 12,5 mm -wymiary: 2,5 x 1,25 m
Profile stalowe +kształtki	- profile CN60 ,UN30,łączniki -długość 2,5 m
Wełna mineralna	-grubość: 50 i 100 mm
Płyta OSB	-grubość : 25 mm -wymiary: 2,5 x 1,25 m
Legary	-typ: drewniane -wymiary: 5 x 10 cm -materiał: sosna
Płyta OSB	-grubość : 15 mm -wymiary: 2,5 x 1,25 m