

=====

PROJEKTOWANIE NADZOROWANIE Jan BARBIERIK  
58-306 WAŁBRZYCH UL. WITOSA 64 - TEL. 602 48 64 54

=====

## PROJEKT BUDOWLANY

na przebudowę instalacji gazowej w częściach wspólnych  
w budynku mieszkalnym zlokalizowanym przy ulicy Rymanowskiej  
nr 10 w Wałbrzychu – kategoria budynku - XIII

obiekt	-	budynek mieszkalny
adres	-	Wałbrzych ul. Rymanowskiej nr 10 dz. nr 334 obręb nr 26 Nowe Miasto
inwestor	-	Wspólnota Mieszkaniowa Rymanowska nr 10
branża	-	instalacyjna
data opracowania	-	21 sierpnia 2017 r.

Projektant :Jan Barbierik.....  
UAN.VI-f/3/198/89  
DOŚ/BO/1486/01

**JAN BARBIERIK**  
Upr. do kierowania, nadzorowania  
i projektowania robotami budowlanymi  
w specj. KONSTRUKCYJNO-BUDOWLANEJ  
ARCHITEKTONICZNEJ, GAZOWEJ I CIEPLNEJ  
Nr upr. A. UF-1-4-94/78, A. UF-1-4-139/78  
UAN.VI-f/3/83/89, UAN.VI-F/3/198/89

### spis treści:

- strona tytułowa
- uprawnienia projektanta
- uchwała wspólnoty mieszkaniowej
- informacja z zakładu gazowniczego
- opis techniczny
- rysunki:
  - rzuty kondygnacji i rozwinięcie instalacji gazowej

Wałbrzych dnia 21 sierpnia 2017 r.

## OŚWIADCZENIE

Na podstawie art. 20 ust.4 ustawy z dnia 7 lipca 1994 r. - Prawo Budowlane  
(tekst jednolity Dz. U. nr 243 poz. 1623 z 2010 r. z późniejszymi zmianami)

## OŚWIADCZAM

ze projekt budowlany na:

przebudowę instalacji gazowej w częściach wspólnych budynku przy ulicy Rymanowskiej  
nr 10 w Wałbrzychu

został sporządzony zgodnie z obowiązującymi przepisami oraz zasadami wiedzy  
technicznej.

**JAN BARBIERIK**  
Upr. do kierowania, nadzorowania  
i projektowania robotami budowlanymi  
w specj. KONSTRUKCYJNO-BUDOWLANEJ  
ARCHITEKTONICZNEJ, GAZOWEJ I CIEPLNEJ  
Nr upr. A.UF-1-4-04/78, A.UF-1-4-139/78  
UAN.VI-F/3/63/89, UAN.VI-F/3/198/89

Projektant:.....  
Jan Barbierik

URZĄD PROJEKTOWY  
ul. Włocławska 10  
80-009 Bydgoszcz  
tel. 52 320 10 10  
fax 52 320 10 11  
e-mail: biuro@projektowym.pl

# DECYZJA O STWIERDZENIU PRZYGOTOWANIA ZAWODOWEGO

do zrealizowania samodzielnego projektu technicznego w budownictwie

Na podstawie § 2, ust. 2, pkt 2, § 5, ust. 2, pkt 1, § 13 ust. 1 pkt. 4, III, b

rozporządzenia Ministra Gospodarki Turystyki i Ochrony Środowiska z dnia 20 lutego 1975

W sprawie samodzielnego projektu technicznego w budownictwie (Dz. U. Nr 8, poz. 40) stwierdza

się, że: Obywatela (nazwisko i imię) Jan Barbierik

specjalistę budowlany (nazwa i adres)

zrealizował dnia 15 grudnia 1999 r. w Warszawie

zostało przygotowanie projektu technicznego do wykonania samodzielnego projektu

projektowania i kierownictwa budowy i robót

w specjalności: instalacyjno-technicznej

instytucje: Instalacje sanitariat

główny i ciepłota

zawartość: projekt techniczny

Obywatela (nazwisko i imię) Jan Barbierik

o wyrażeniu projektu technicznego instalacji sanitariat i ciepłoty  
i schematów technicznych, § 2, ust. 2, pkt 2

2. kierownictwa, nadzoru i kontroli budowy i robót  
kierownictwa i kontroli wykonania wykonania konstrukcyjnych  
elementów instalacji oraz oceniania i badania stanu  
technicznego w zakresie instalacji, gazowych i ciepłoty  
i porównania znanymi rozróżnieniami konstrukcyjnymi,  
§ 2, ust. 2, pkt 2

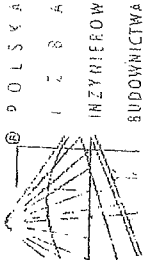

Zaswiadczenie  
o numerze ewidencyjnym  
DOS-5V7-QAD-UG

Pan Jan Barbierik o numerze ewidencyjnym DOS/50/1486/01

adres zamieszkania ul. Włocławska 10, 80-009 Bydgoszcz

jest członkiem Dolnośląskiej Okręgowej Izby Inżynierów Budownictwa i posiada wymagane

ubezpieczenie od odpowiedzialności cywilnej

Wniosek o zaswiadczenie jest ważny od 2017-01-01 do 2017-12-31

Zaswiadczenie zostało wygenerowane elektronicznie i opatrzone bezpiecznym podpisem elektronicznym  
weryfikowanym przy pomocy ważnego kwalifikowanego certyfikatu w dniu 2016-11-22 roku przez

Instytut Inżynierów Budownictwa Dolnośląskiej Okręgowej Izby Inżynierów Budownictwa

Wniosek o zaswiadczenie jest ważny od 2017-01-01 do 2017-12-31

Weryfikację poprawności danych w niniejszym zaswiadczeniu można sprawdzić za pomocą numeru weryfikacyjnego zamieszczonego na stronie Polskiej Izby Inżynierów Budownictwa www.izb.inz.pl lub kontaktując się z Biurem Wyszukiwania Certyfikatów Izby Inżynierów Budownictwa.

UCHWAŁA nr 3/2017

Wspólnoty Mieszkaniowej nieruchomości nr 10 przy ul. Rymanowskiej  
w Wałbrzychu położonej na działce nr 334 Obręb 26 NM  
w drodze indywidualnego zbierania głosów  
w okresie od 03.04.2017 do 07.08.2017

**w sprawie wymiany instalacji gazowej wraz z uzyskaniem pozwolenia na budowę**

Właściciele lokali w nieruchomości nr 10 przy ul. Rymanowskiej w Wałbrzychu działając na podstawie  
Kodeksu Cywilnego, właściciele nieruchomości uchwalają, co następuje:

1. Decydują o wymianie instalacji gazowej w nieruchomości.
2. Decydują o sporządzeniu projektu na wymianę instalacji gazowej w częściach wspólnych nieruchomości wraz z odcinkami instalacji od gazomierza usytuowanego na klatce schodowej do wejścia do lokali mieszkalnych.
3. Na wykonawcę projektu wybierają firmę Usługi Budowlane i Handel Projektowanie, Kierowanie, Doradztwo Jan Barbierik ul. Witosa 64 w Wałbrzychu oraz akceptują ofertę opiewającą na kwotę **490,00 zł brutto**.
4. Upoważniają MZB Sp. z o.o. w Wałbrzychu do zawarcia umowy z w/w firmą projektową.
5. Wspólnota Mieszkaniowa udziela pełnomocnictwa p. Janowi Barbierik – projektantowi opracowującemu przedmiotową dokumentację do dysponowania nieruchomością na cele budowlane w rozumieniu „Prawo Budowlane” i uzyskania decyzji pozwolenia na budowę.
6. Prace projektowe zostaną sfinansowane z funduszu remontowego.
7. Projektant zobowiązany jest współdziałać z Członkami Wspólnoty Mieszkaniowej przy opracowywaniu przedmiotowej dokumentacji.
8. Wspólnota Mieszkaniowa winna dokonać pisemnego zatwierdzenia projektu.

Uchwała obowiązuje od dnia podjęcia

Uchwała podjęta udziałem 100 %

**Za zgodność  
z oryginałem**

RADCA PRAWNY

*(mgr Krystyna Łytko)*  
(WL-17)

Załącznik nr 1 do niniejszej uchwały:

karta do głosowania

Wałbrzych, dnia 14 sierpnia 2017 r,

#### UZGODNIENIA

Dokonano uzgodnienia lokalizacji gazomierzy na klatce schodowej oraz lokalizacji głównego zaworu gazowego w budynku mieszkalnym przy ulicy Rymanowskiej nr 10 w Wałbrzychu

M4 - Bądkowski

M3 - Rępeł

M1 - Janicki

M2 - Chudzik



## INFORMACJA

dotycząca zasad postępowania oraz warunków technicznych na okoliczność realizacji  
planowanej przebudowy instalacji gazowej w budynku

W związku ze zgłoszoną prośbą o demontaż gazomierzy w celu wykonania przebudowy instalacji gazowej z pozwoleniem na budowę w budynku j.n. informujemy, iż zgodnie z Art. 5, ust. 1, pkt 9 Prawa Budowlanego (tekst jednolity Dz. U. Nr 207, poz. 2016, z 2003 r., z późniejszymi zmianami) niezbędnym jest zapewnienie, iż w wyniku prowadzonych robót budowlanych, począwszy od etapu projektowania, nie zostaną naruszone interesy osób trzecich, szczególnie w zakresie zachowania ciągłości dostaw paliwa gazowego.

Równocześnie na podstawie Rozporządzenia Ministra Infrastruktury z dn. 12.04.2002 r. w sprawie warunków technicznych, jakim powinny odpowiadać budynki i ich usytuowanie -Dz. U. Nr 75, poz. 690 z późn. zm. z dnia 15.06.2002 r. (tekst jednolity - aktualizacja z dn. 27.05.2004), § 156 pkt. 1 i 2, § 158 pkt. 7, § 159, § 160 oraz § 166, § 167, § 168 i § 169, podajemy następujące warunki, które należy zachować dla przyłączenia przedmiotowej instalacji gazowej

1. Kominowy kurek główny należy zamontować w wentylowanej szafce technicznej na ścianie zewnętrznej budynku w odległości nie mniejszej niż 0,5 m od poziomu terenu oraz najbliższej krawędzi okna, drzwi lub innego otworu w budynku.
2. Instalacja gazowa przyłączona do sieci gazowej wykonanej z rur metalowych powinna być zabezpieczona przed wpływem prądów błądzących (należy zastosować monoblok izolacyjny).
3. Dla każdego lokalu mieszkalnego oddzielnie należy zamontować gazomierz mechaniczny, zlokalizowany na klatce schodowej lub w korytarzu ogólnym.
4. Każdy gazomierz należy zamontować na uchwycie eliminującym przenoszenie naprężeń z instalacji gazowej na urządzenie pomiarowe.
5. Gazomierze należy zamontować w szafkach z materiałów, co najmniej trudnozapalnych, z otworami wentylacyjnymi.
6. Gazomierze należy zamontować w przedziale wysokości od 0,3 m do 1,8 m od poziomu posadzki do spodu gazomierza.

Ponadto do każdej dokumentacji technicznej przebudowy instalacji gazowej należy dołączyć mapę sytuacyjną (w skali 1:500) przedstawiającą przedmiotowy obiekt z zaznaczonym miejscem usytuowania kurka głównego oraz zaznaczonym wejściem do budynku.

Niniejszy dokument należy dołączyć do projektu budowlanego, który w fazie przygotowania należy przedłożyć w Rejonie Dystrybucji Gazu Wałbrzych ul. Głogowska 1 – celem uzgodnienia pod kątem lokalizacji kurka głównego i gazomierzy.

Do uzgodnienia należy przedłożyć 2 egz. Projektu, z których 1 egz. pozostanie w RDG W-ch.

Adres budynku:

MIĘSKI ZARZĄD BUDYNKÓW Sp. z o.o.  
58-304 Wałbrzych, ul. Gen. Andersa 48  
NIP 586-26-08-287  
(8)

ul. RYMANOWSKA Nr 10

58-301 W-CH

Potwierdzenie odbioru niniejszej informacji

Data: 21.02.17

Amle i nazwisko

JAN B. BIERIK  
do kierowania i nadzoru nad  
robótami budowlanymi  
w zakresie instalacji gazowej i ciepłej  
wody  
Nr uprawnień: 1-4-139/78  
UAN VI-F316/2014 UAN VI-F316/2014

## **OPIS TECHNICZNY DO PROJEKTU NA PRZEBUDOWĘ INSTALACJI GAZOWEJ W CZĘŚCIACH WSPÓLNYCH BUDYNKU**

### **1.1. ZAKRES PROJEKTU.**

Przedmiotem opracowania jest projekt wymiany wewnętrznej instalacji gazu w części wspólnej w wielorodzinnym budynku mieszkalnym przy ulicy Rymanowskiej nr 10 w Wałbrzychu. Budynek posiada przyłącze gazowe dn A50 mm, które doprowadzone jest do piwnicy budynku. Wymiana spowodowana jest złym stanem instalacji gazu w całym budynku, małe średnice przewodów, instalacja skręcana na kształtki.

Istniejące przyłącze gazu do budynku pozostaje bez zmian.

**Ilość odbiorników gazowych w budynku nie ulega zmianie.**

### **2.2. SPIS DOKUMENTÓW I PODSTAW OPRACOWANIA.**

- Umowa z Inwestorem
- inwentaryzacja budowlana

### **2.3. DANE OGÓLNE.**

Budynek mieszkalny przy ulicy Rymanowskiej nr 10 w Wałbrzychu, jest budynkiem o konstrukcji murowanej, podpiwniczony, w którym znajduje się łącznie cztery lokale mieszkalne. Jest to budynek, w którym wszystkie ściany wykonane są z cegły pełnej, stropy są drewniane, stolarka okienna drewniana, drzwi są drewniane jedno- i dwuskrzydłowe. Dach drewniany dwuspadowy kryty dachówką.

Do budynku doprowadzone jest przyłącze gazowe o przekroju dn A50 mm, które jest doprowadzone do piwnicy budynku wraz zaworem kulowym.

Projekt opracowano w oparciu o aktualną inwentaryzację budowlaną wykonaną dla potrzeb niniejszej dokumentacji

## 2.4. INSTALACJA GAZU.

### 2.4.1 ZAŁOŻENIA.

Do budynku doprowadzone jest istniejące przyłącze gazu z rur stalowych dn 50 mm, które jest doprowadzone do wewnątrz budynku do piwnicy z zakończeniem zaworem gazowym kulowym dn 50 mm. Niniejsze opracowanie obejmuje wyprowadzenie głównego kurka gazowego z piwnicy na zewnątrz budynku poprzez jego usytuowanie w szafce wnękowej ściiennej na zewnątrz budynku w którym przewidziano zamontowanie zaworu gazowego kołnierзовego dn 50 mm, pozostała część przyłącza pozostaje bez zmian.

Aby zabezpieczyć wewnętrzną instalację gazu przed wpływem prądów błędzących, za kurkiem głównym należy zamontować monoblok izolacyjny dn 40 mm.

#### - Wewnętrzna instalacja gazu:

Zakresem umowy i niniejszego opracowania jest wymiana instalacji gazu w części wspólnej budynku, przy czym **ilość odbiorników gazowych nie ulega zmianie.**

Istniejące rozprowadzenie instalacji gazu do pionów i liczników należy zdemontować. **Piony gazowe oraz doprowadzenia gazu do poszczególnych lokali mieszkalnych należy prowadzić według wskazań w projekcie.** Od pionów gaz doprowadzany jest do gazomierzy, za pomocą których rozliczane będą poszczególne lokale mieszkalne.

**Ilość odbiorników gazowych pozostaje bez zmian.** Ze zużycia gazu poszczególne mieszkania rozliczane będą indywidualnie za pomocą istniejących gazomierzy, których ich wielkość każdorazowo uzgadniać z Zakładem Gazowniczym. Gazomierze montować na wysokości maksimum 180 cm nad posadzką na specjalnych uchwytach eliminujących przenoszenie naprężeń z instalacji gazowej na gazomierz – rozstaw podejść pod gazomierze przyjęto o rozstawie 13 cm.

Sposób prowadzenia instalacji gazu do poszczególnych gazomierzy pokazano na rysunkach.



#### **2.4.2. DYSPOZYCJE MONTAŻOWE.**

Aby zabezpieczyć wewnętrzną instalację gazu przed wpływem prądów błędzących, za szafką gazową (zaworem kołnierзовym dn 50) w piwnicy budynku należy zamontować monoblok izolujący.

Istniejącą instalację gazową w częściach wspólnych zdemontować. Projektowaną instalację gazu wykonać z rur stalowych czarnych bez szwu łączonych przez spawanie wg PN-80/H-74219. Poziome odcinki rur prowadzić w odległości 15cm od innych przewodów instalacyjnych, a przy ich skrzyżowaniu - w odległości co najmniej 2cm.

Przed licznikami należy zamontować kurki odcinające Dn25.

Przejścia rur przez przegrody budowlane wykonać w tulejach ochronnych, które należy uszczelnić zgodnie z wytycznymi p.poż..

Po zamontowaniu wszystkich urządzeń, należy poddać 30 minutowej powietrznej próbie szczelności na ciśnienie 50kPa i dokonać jej odbioru w obecności przedstawicieli Zakładu Gazowniczego.

Montaż instalacji zlecić firmie posiadającej odpowiednie uprawnienia.

#### **Zakres oddziaływania na inwestycję**

Na podstawie art. 34 ust. 3 pkt 5 Ustawy Prawo Budowlane, oddziaływanie niniejszego zamierzenia zamyka się w granicach budynku mieszkalnego oraz działki do których inwestor posiada tytuł prawny.

Z uwagi na zakres prac w obrębie jednego budynku (instalacje wewnętrzne) i nie ingerowaniu poza jego obszar, całkowity zakres oddziaływania prac i robót budowlanych zamyka się w granicach jak wyżej.

**UWAGA: odstąpiono od montażu gazomierzy na klatce schodowej**  
**w typowych szafkach gazowych osłonowych z uwagi na**  
**przewężenie drogi ewakuacyjnej**

**JAN BARBIERIK**  
Upr. do kierowania, nadzorowania  
i projektowania robotami budowlanymi  
w specj. KONSTRUKCYJNO-BUDOWLANEJ  
ARCHITEKTONICZNEJ, GAZOWEJ i CIEPLNEJ  
Nr upr. A.UF-14-94/78, A.UF-14-139/78  
UAN.VI-F/3/83/89, UAN.VI-F/3/198/89

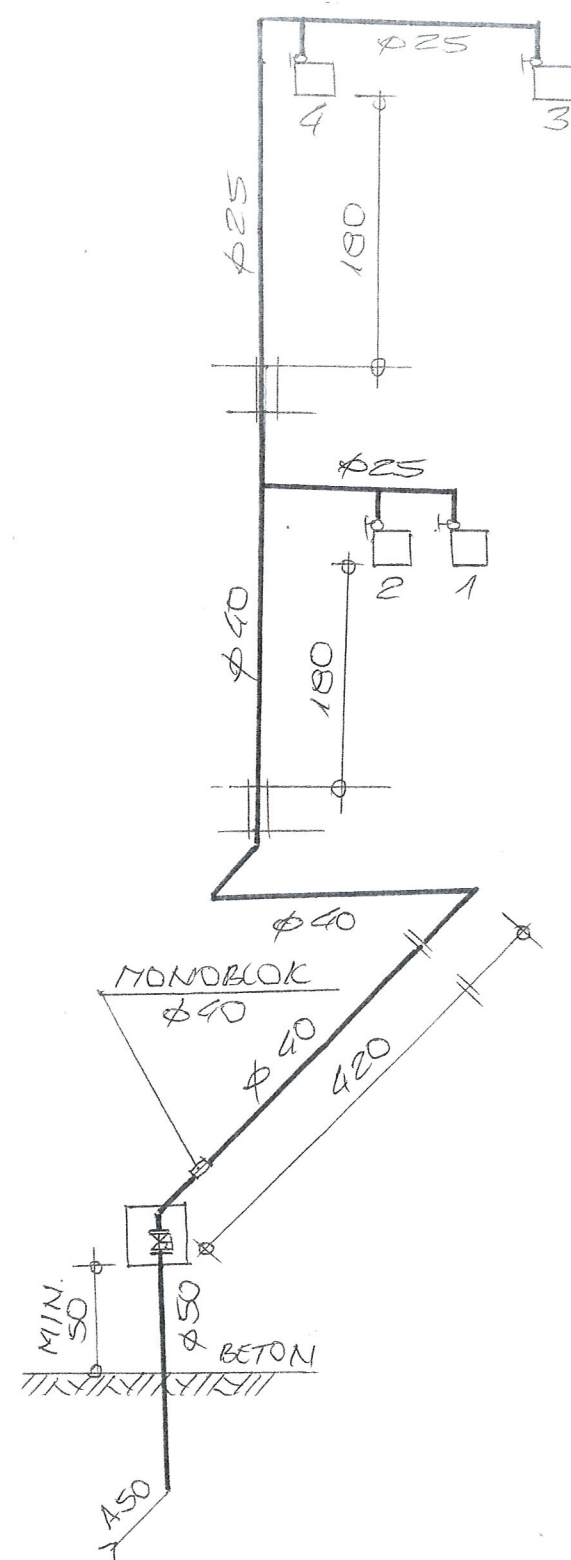

**ROZWINIĘCIE INSTALACJI  
GAZOWEJ 1:50**

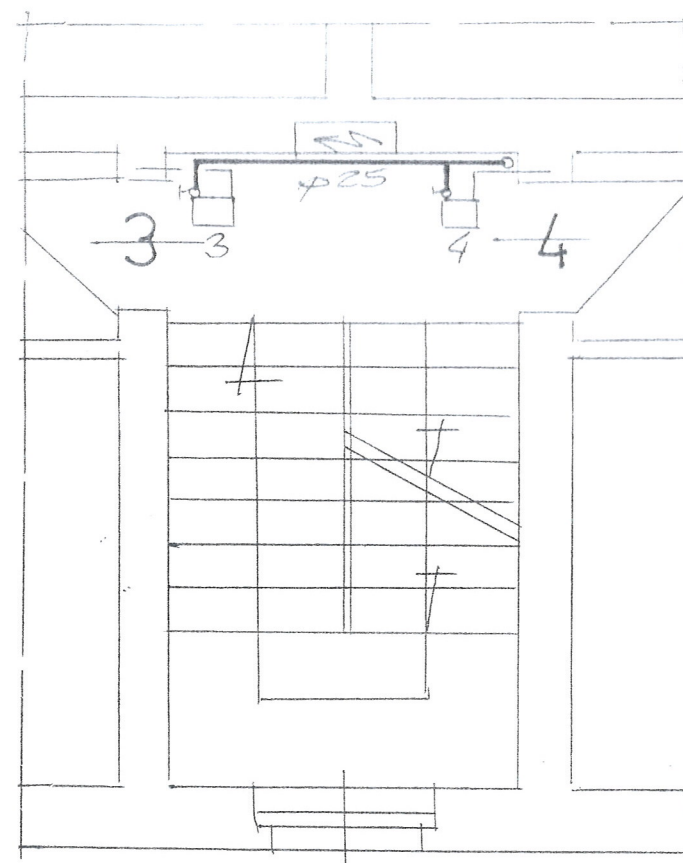

**RZUT 1 – PIĘTRA 1:50**

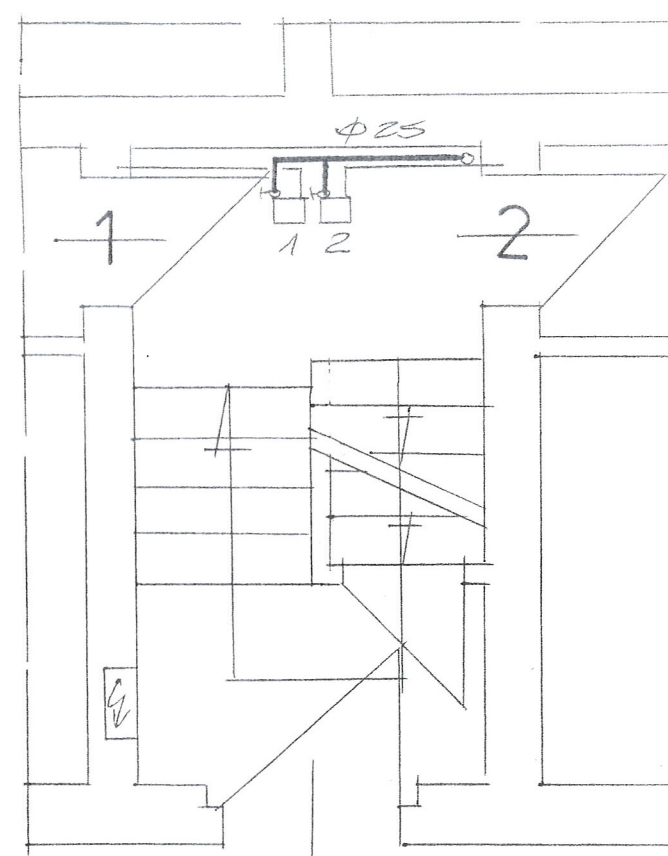

**RZUT PARTERU 1:50**

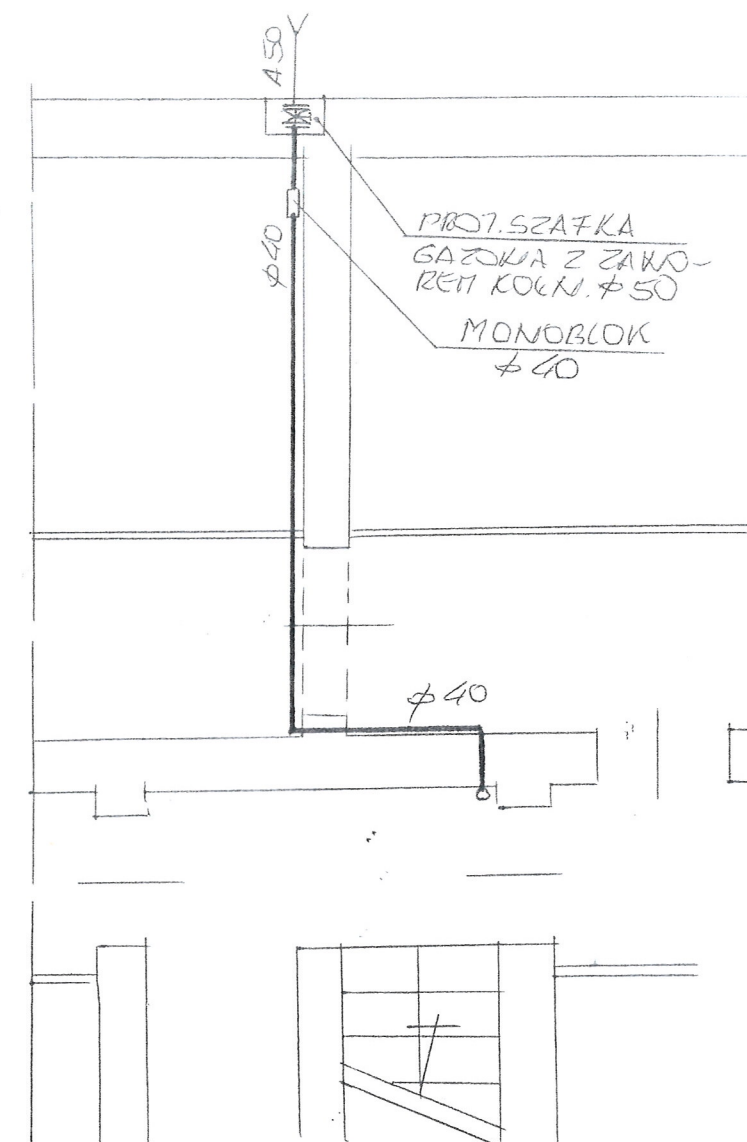

**RZUT PIWNIC 1:50**

INWESTOR	WSPÓLNOTA MIESZKANIOWA RYMANOWSKA Nr 10	
OBIEKT ADRES	BUDYNEK MIESZKALNY ul. RYMANOWSKA Nr 10	DATA 21.08.17
TEMAT	PRZEBUDOWA INSTAL. GAZOW.	SKALA 1:50
PROJEKTANT	<b>JAN BARBIERIK</b> Upr. do kierowania, nadzorowania i projektowania robotami budowlanymi w specj. KONSTRUKCYJNO-BUDOWLANEJ ARCHITEKTONICZNEJ I GAZOWEJ I CIEPŁOT. Nr upr. A.UF-14-0879, A.UF-14-13072 UAN VI-PR/3388 JAN VI-PR/3388	Nr. rys. 1

# SPECYFIKACJA TECHNICZNO – MATERIALOWA WYKONANIA I ODBIORU INSTALACJI GAZOWEJ W BUDYNKU MIESZKALNYM

## **1. Przedmiot i zakres opracowania**

Przedmiotem opracowania jest specyfikacja techniczno – materiałowa i wykonania odbioru robót instalacji gazowych w budynku mieszkalnym przy ulicy Rymanowskiej nr 10 w Wałbrzychu

Zakres robót objętych niniejszą specyfikacją techniczną:

- wykonanie instalacji gazowej z rur stalowych
- wykonanie podejścia pod gazomierz
- wykonanie przebić , zamurowań i otynkowania zamurowań po przejściu instalacji
- wyprowadzenie zaworu gazowego z piwnicy na zewnątrz budynku

## **2. Materiały**

Rury stalowe czarne łączone przez spawanie

## **3. Sprzęt do wykonania robót**

Wykonawca winien dysponować:

- elektronarzędziami do wykonania robót instalacyjnych
- drabinami i rusztowaniami przestawnymi do wykonywania robót na wysokości
- sprzętem zapewniającym bezpieczne wykonanie robót

Urządzenia i sprzęt zmechanizowany używane na budowie powinny mieć aktualne ważne dokumenty uprawniające do ich eksploatacji

## **4. Transport i składowanie**

- wykonawca winien dysponować dostępem do środka transportu 0,9 tony
- dostawa materiałów przeznaczonych do robót budowlanych powinno nastąpić dopiero po odpowiednim przygotowaniu pomieszczeń magazynowych i składowisk na placu budowy. Pomieszczenia magazynowe powinny być zamknięte, zabezpieczać od zewnętrznych wpływów atmosferycznych, a w razie potrzeby umożliwić utrzymanie odpowiedniej temperatury i wilgotności.
- składowanie materiałów, aparatów i urządzeń elektrycznych powinno odbywać się w warunkach zapobiegających zniszczeniu lub uszkodzeniu. Należy zachować wymagania w zakresie bezpieczeństwa przeciwpożarowego.
- środki i urządzenia transportowe powinny być odpowiednio przystosowane do transportu materiałów i urządzeń
- w czasie transportu i wyładunku oraz składowaniu urządzeń budowlanych należy przestrzegać zaleceń wytwórcy, a w szczególności:
  - transportowane urządzenia zabezpieczyć przez nadmiernymi drganiami i wstrząsami oraz przesuwaniem się w ładowni: z przewożonych urządzeń

- zdemontować, odpowiednio i zabezpieczyć i przewozić odpowiednio np. betoniarkę, zgrzewarki
- załadunek i rozładunek winien odbywać się ostrożnie, aby nie narazić na uszkodzenia powłok lakierniczych i osłon
- w czasie transportu i składowania materiałów budowlanych powinny być zabezpieczone przed zawilgoceniem i innymi wpływami atmosferycznymi
- parametry techniczne materiałów i wyrobów powinny być zgodne z wymaganiami podanymi w projekcie technicznym i powinny odpowiadać wymaganiom obowiązujących norm i przepisów. Materiały i wyroby o zbliżonych lecz nie identycznych, jak podano w projekcie lub kosztorysie parametrach można zastosować za zgodą projektanta i inwestora.
- materiały, wyroby i urządzenia dla których wymaga się świadectw jakości należy dostarczyć wraz ze świadectwami jakości, kartami gwarancyjnymi lub protokołami odbioru technicznego
- urządzenia dostarczone przez inwestora powinny być zaopatrzone w świadectwa jakości
- sposób składowania materiałów budowlanych w magazynach jak i konserwacja tych materiałów powinny być dostosowane do rodzaju materiałów i zgodnie z zasadami podanymi w „Warunkach technicznych wykonania i odbioru robót budowlano – montażowych”.

#### **5. Wymagania dotyczące wykonania robót**

- przy wykonywaniu robót ogólnobudowlanych związanych pomocniczo z wykonawstwem robót elektrycznych należy przestrzegać wymagań podanych w WTWiO tom I
- dla prowadzenia robót budowlano- montażowych robót ogólnobudowlanych winien być ustanowiony kierownik budowy, a w pracach branżowych np. elektryczne, instalacje sanitarne – kierownicy robót
- Kierownik budowy jak i kierownicy robót powinni się wpisać w dziennik budowy oraz złożyć odpowiednie oświadczenia o podjęciu obowiązków w Urzędzie Miejskim w Wałbrzychu w wydziale nadzoru budowlanego
- wykonawca robót przedstawi do uzgodnienia inspektorowi nadzoru projekt organizacji robót ogólnobudowlanych
- projekt organizacji robót ogólnobudowlanych powinien zawierać:
  - harmonogram robót uwzględniający ich rodzaj, kolejność, terminy i etapy jak również metody , sposoby i technologie wykonania
  - harmonogram zatrudniania pracowników
  - zapotrzebowanie i plany dostaw materiałów
- wykonawca robót ogólnobudowlanych powinien mieć zapewnione przez inwestora:
  - odpowiednie pomieszczenia socjalno – administracyjne i wyodrębnione miejsca magazynowania materiałów
  - zasilanie placu budowy w energię elektryczną
  - łączność telefoniczną
- dokumentację prawną robót to jest uzgodniony i zatwierdzony projekt wraz z kosztorysem oraz zezwolenia na budowę, umowę na zlecony zakres robót, harmonogram robót budowlano-montażowy uzgodniony ze wszystkimi wykonawcami



- przejścia przez stropy i ściany powinny być wykonane w warunkach ostonowych między pomieszczeniami, przejścia rur wykonać w sposób szczelny
- ochronę antykorozyjną należy wykonać zgodnie z wymogami WRWiO
- uzupełnienia tynków po wykuciach i замуrowaniach wykonać tynkiem o strukturze i barwie tynku istniejącego
- zabrania się wykonywania bruzd w cienkich ściankach działowych, osłaniających ich konstrukcję oraz w betonowych elementach konstrukcyjno - budowlanych

a/ oględziny i próby sprawdzające poprawność wykonania robót ogólnobudowlanych i instalacyjnych

- wypełniony dziennik budowy
- oświadczenia wykonanych robót sporządzonych przez – kierownika budowy, kierowników robót instalacji sanitarnych i elektrycznych
- aktualną dokumentację powykonawczą, w przypadku od jej częściowego odstąpienia
- oświadczenie wykonawcy o zakończeniu robót i gotowości oddania wykonanych robót do użytkowania
- zaświadczenia o jakości materiałów i urządzeń
- dokonanie odbioru robót do eksploatacji powinno być zakończone spisaniem protokołu odbiorczego podpisanego każdej ze stron

- przepisy prawa budowlanego
- rozporządzenie Ministra Infrastruktury z dnia 12 kwietnia 2004 r. w sprawie warunków technicznych jakim powinny odpowiadać budynki i ich usytuowanie

**JAN BARBIERIK**  
Upr. do kierowania, nadzorowania  
i projektowania robotami budowlanymi  
w spec. KONSTRUKCJI NO-BUDOWLANEJ  
ARCHITEKTURA I INŻYNIERIA  
sp. z o.o.  
Nr upr. VI-F/3/63/89, Upr. VI-F/1-4-139/78  
Upr. VI-F/3/63/89, Upr. VI-F/3/168/89



# SPECYFIKACJA MATERIAŁOWA

## Podstawowe materiały

Rodzaj materiału
Instalacja gazowa w częściach wspólnych
Skrzynka gazowa 50 x 50 x 20 cm
Złącze monolityczne fi 40 mm / 1 ½ "
Asfalt izolacyjny-wysokotopliwy - typ:IW-80,IW-100
Drut do spawania- niepokryty SPG3S - fi 0,8-4,0 mm
Farba ftalowa do gruntowania
Acetylen techniczny rozpuszczony
Tlen techniczny sprężony
Zaprawa murarska
Cegła budowlana pełna -wymiary 25x12x6,5 cm -kasa 20
Papier ścierny w arkuszach
Rura ochronna stalowa fi 40 mm
Pianka poliuretanowa
Rura czarna bezszwowa - wymiar 48,3x2,6(DN40)
Rura czarna bezszwowa - wymiar 42,4x2,6(DN32)
Rura czarna bezszwowa - wymiar 33,7x2,6(DN25)
Rura czarna bezszwowa - wymiar 31,8x2,6(DN20)
Rura miedziana - wymiar 22x1,0(DN20)
Rura miedziana - wymiar 18x1,0(DN16)
Redukcja 48,3x2,6/42,4x2,6
Redukcja 42,4x2,6/33,7x2,6
Kurek główny gazowy mosiężny 1 1/2"
Kurek gazowy przelotowy mosiężny 3/4"
Łączniki z żeliwa ciągnionego czarny fi40