

=====

PROJEKTOWANIE NADZOROWANIE Jan BARBIERIK
58-306 WAŁBRZYCH UL. WITOSA 64 - TEL. +48 602 48 64 54

=====

PROJEKT BUDOWLANY

na remont lokalu mieszkalnego z przebudową instalacji gazowej,
wykonanie instalacji centralnego ogrzewania wraz z montażem
kotła gazowego dwufunkcyjnego kondensacyjnego w lokalu
mieszkalnym nr 17 w budynku przy ulicy Głuszyckiej nr 25 w
Wałbrzychu - kategoria budynku - XIII

obiekt - lokal mieszkalny
adres - Wałbrzych ul. Głuszycka nr 25/17
dz. bud. 60/4 obręb nr 37 Rusinowa
inwestor - M Z B sp. z o.o.
z/s w Wałbrzychu
branża - budowlana i instalacyjna
data opracowania - 8 grudnia 2018r.

JAN BARBIERIK
Upr. do kierowania, nadzorowania
i projektowania robotami budowlanymi
w specj. KONSTRUKCYJNO-BUDOWLANEJ
ARCHITEKTONICZNEJ, GAZOWEJ i CIEPLNEJ
Nr UPR. A.UF-1-4-94/78, A.UF-1-4-139/78
UAN.VI-F/3/63/89, UAN.VI-F/3/198/89

Projektant :Jan Barbierik.....
AUF-1-4-94/78 i UAN.VI-3/3/198/89
DOŚ/BO/1486/01

Spis treści:

- strona tytułowa
- ksero uprawnień
- opinia kominiarska
- zgoda właściciela mieszkania
- warunki przyłączenia gazu
- opis techniczny
- rysunki

Wałbrzych dnia 8 grudnia 2018 r.

OŚWIADCZENIE

Na podstawie art. 20 ust.4 ustawy z dnia 7 lipca 1994 r. - Prawo Budowlane
(tekst jednolity Dz. U. nr 207 poz. 2015 z 2003 r. z późniejszymi zmianami)

OŚWIADCZAM

ze projekt budowlany na:

remont lokalu mieszkalnego nr 17 i przebudowę instalacji gazowej, wykonanie instalacji
c.o. wraz z montażem kotła gazowego dwufunkcyjnego kondensacyjnego w budynku przy
ulicy Głuszyckiej nr 25 w Wałbrzychu

został sporządzony zgodnie z obowiązującymi przepisami oraz zasadami wiedzy
technicznej.

Projektant:.....
Jan Barbierik

JAN BARBIERIK
Upr. do kierowania, nadzorowania
i projektowania robotami budowlanymi
w specj. KONSTRUKCYJNO-BUDOWLANEJ
ARCHITEKTONICZNEJ, GAZOWEJ I CIEPŁEJ
Nr UPR. A-UF-1-4-139/78, A-UF-1-4-139/78
UAN VI-F/3/83/89, UAN VI-F/3/198/89



Polska Spółka Gazownictwa sp. z o.o.
Oddział Zakład Gazowniczy we Wrocławiu
ul. Ziębicka 44, 50-507 Wrocław
tel. 71 364 95 05, faks 71 336 71 06

Gazownia w Wałbrzychu
ul. Głogowska 1, 58-302 Wałbrzych
tel. 74 842 72 35, faks 74 846 93 42
gazownia.walbrzych@psgaz.pl
tel. 74 842 72 35, faks 74 846 93 42

Miejski Zarząd Budynków Sp.z o.o
ul. gen. Władysława Andersa 48
58-304 Wałbrzych

Nasz znak: W551/0000096259/00001/2018/00000

Wałbrzych, 11.12.2018

WARUNKI PRZYŁĄCZENIA DO SIECI GAZOWEJ

*Przewidywany pobór gazu ziemnego wysokometanowego w ilości nie większej niż 10 m3/h/
gazu ziemnego zaazotowanego w ilości nie większej niż 25 m3/h.*

W odpowiedzi na wniosek z dnia 10.12.2018 w oparciu o Rozporządzenie Ministra Gospodarki z dnia 2 lipca 2010 r. w sprawie szczegółowych warunków funkcjonowania systemu gazowego Dz. U. z 2014 r., poz. 1059 z p. zm. wydaje się następujące Warunki przyłączenia do sieci gazowej:

- Rodzaj paliwa wg PN-C-04750:2011: gaz ziemny wysoko metanowy symbol E
- Miejsce przyłączenia instalacji podmiotu (Punkt wyjścia z systemu gazowego): lokal mieszkalny, adres: Wałbrzych, ul. Głuszycka 25/17
- Cel wykorzystania paliwa gazowego:
 - Przygotowanie posiłków
 - Przygotowanie CWU
 - Ogrzewanie pomieszczeń
- Rodzaj i ilość urządzeń gazowych, które będą podłączone do instalacji gazowej:

| Urządzenie | Moc urządzenia [kW] | Liczba urządzeń [szt.] | Łączna moc urządzeń [kW] |
|---|------------------------|---------------------------|-----------------------------|
| Kuchnia 4 palnikowa | 10 | 1 | 10 |
| Kocioł gazowy dwufunkcyjny (c.o./c.w.) | 21 | 1 | 21 |
| Łączna moc [kW] | | | 31 |

- Dostawa i odbiór paliwa gazowego:
 - Moc przyłączeniowa 3 [m3/h];
 - Roczny odbiór paliwa gazowego: 700 [m3/rok]
- Miejsce włączenia do czynnej sieci gazowej:
 - Przyłącze istniejące niskiego ciśnienia.
 - Lokalizacja: Wałbrzych Głuszycka 25
- Ciśnienie paliwa gazowego:
 - w sieci dystrybucyjnej: minimalne: 1,75 [kPa] maksymalne: 2,50 [kPa]

Opis techniczny

Do projektu budowlanego na remont lokalu mieszkalnego i przebudowę wewnętrznej instalacji gazowej wraz z wykonaniem centralnego ogrzewania etażowego

Dane ogólne – kategoria budynku - XIII

Lokal mieszkalny usytuowany w budynku mieszkalnym w zabudowie półzwartej na 3-cim piętrze budynku, całkowicie podpiwniczony. Stropy nad piwnicami ceramiczne pozostałe drewniane. Dach konstrukcji drewnianej dwuspadowy, kryty papą. Lokal posiada instalacje wod. - kan., gazową i elektryczną - stan techniczny tych instalacji dobry. Ogrzewanie lokalu – piec pokojowy i trzon kuchenny z kafli ceramicznych, w lokalu istnieje wentylacja nawiewno-wyiewna. Lokal posiada przydzielone podejścia wod.-kan, na klatce schodowej. Lokal składa się z kuchni i pokoju. Stolarka okienna plastikowa w stanie dobrym.

Kubatura budynku – 2.870 m³

Zakres opracowania

Projekt obejmuje remont lokalu mieszkalnego polegającej na wydzieleniu z części pomieszczenia pokoju - pomieszczenia łazienki z muszlą ustępową, budowę instalacji c.o. wraz z montażem kotła gazowego dwufunkcyjnego kondensacyjnego w pomieszczeniu łazienki, wykonanie wentylacji wywiewnej i kanału spalinowego w pomieszczeniu łazienki – długość kanałów po 3,60 m.

Dane łazienki

- powierzchnia 3,78 m²
- kubatura 11,22 m³
- wysokość 2,97 m
- ogrzewanie wody - kocioł gazowy dwufunkcyjny, kondensacyjny

Opis robót

- wykucia i wyburzenia lub zamurowania wykonać zgodnie z projektem
- ścianki działowe wykonać na profilach metalowych z obustronnym obiciem płytami kartonowo – gipsowymi odpornych w kolorze zielonym odpornych na wilgoć celem ich wygłuszenia do wnętrza ścianek zabudować 5 cm warstwę wełny mineralnej.
- Drzwi do łazienki - stolarka drzwiowa drewniana typowa jednodzielna o wymiarach w świetle ościeżnicy minimum 80 x 200 cm, w dolnym ramiaku skrzydła drzwiowego łazienki zamontować kratkę nawiewną o przekroju 40 x 10 cm, drzwi wejściowe do mieszkania minimum 90 x 200 cm

- ewentualne uszkodzenia tynków poza mieszkaniem naprawić i odnowić malaturę zniszczonej ściany
- nadproże wykonać z typowych belek żelbetowych typu L-19 o ilości i długości zgodnie z projektem
- ściany łazienki do wysokości minimum 200 cm wyłożyć płytkami ściennymi lub pomalować farbą olejną
- posadzka w łazience – istniejącą podłogę drewnianą należy rozebrać. Odsunąć zasypkę stropowa, odkrytą konstrukcję stropu – belki stropowe i ślepy pułap należy oczyścić i dwukrotnie za impregnować Soltoxem 5F. Na tak zaimpregnowanym tropie ułożyć dwie warstwy papy asfaltowej z wywinięciem jej na ściany na wysokość minimum 25 cm ponad przewidywany poziom posadzki. Następnie ułożyć odsuniętą zasypkę stropową, którą prze ułożeniem wymieszać na sucho z Soltoxem 5F w ilości 3k/m³ zasypki. Następnie ułożyć kolejne dwie warstwy papy asfaltowej z połączeniem jej z poprzednio ułożoną papą. Na tak zaizolowanym stropie ułożyć 4 – 5 cm warstwę z zaprawy cementowej marki 80. W posadzkę ułożyć zbrojenie z prętów fi 10 co 10 cm krzyżowo. Warstwę wierzchnią posadzki wykonać z płytek podłogowych.
- Instalacja wodociągowa – wykonać z rur stalowych ocynkowanych łączonych na gwint lub w nowej technologii. Wpięcia dokonać do istniejącego pionu wodociągowego usytuowanego wewnątrz mieszkania
- Instalacja kanalizacji sanitarnej – wykonać z rur z PCV lub żeliwnych kielichowych z podłączeniem się do istniejącego podejścia do kanalizacji fi 100 znajdującego się na zewnątrz mieszkania. Po wykonaniu instalacji wod. - kan. przed jej zamurowaniem w bruzdach poddać próbie szczelności, jeżeli instalacja będzie szczelna dokonać zamurowania bruzd

Remont mieszkania

- Ściany i sufity w całym mieszkaniu należy dokonać ich przetarcia oraz nałożenia wyprawy gipsowej
- istniejącą stolarkę drzwiową wejściową należy wymienić na nową o wymiarze 90 x 200 cm bez wykonania nowego nadproża drzwiowego, w otworach drzwiowych do pozostałych pomieszczeń należy je rozebrać i wykonać nowe wraz z ościeżnicami metalowymi
- w istniejącą stolarkę okienną plastikową dwudzielną z podwójnym oszkleniem należy pozostawić, w górnych ramiakach tych okien, zamontować wywietrzniki okienne
- w pomieszczeniu pokoju i kuchni zerwać wykładzinę zmywalną i na istniejących płytach paździerzowych ułożyć panele podłogowe lub wykładzinę zmywalną łącznie z listwami podłogowymi,

- Roboty malarskie – ściany i sufity pomalować dwukrotnie farbami emulsyjnymi, a ściany w kuchni przy urządzeniach sanitarnych do wysokości 160 cm pomalować dwukrotnie farbami olejnymi lub wyłożyć płytkami ceramicznymi

Instalacja c.o.

Zaprojektowano instalację co wodną pompową opalaną gazem dla lokalu mieszkalnego.

Jako urządzenie na grzewcze przyjęto kocioł gazowy dwufunkcyjny kondensacyjny o mocy 21kW lub zamienny o podobnych parametrach technicznych, który należy usytuować w pomieszczeniu łazienki w lokalu i za pomocą rury spalinowej o przekroju nie mniejszym niż 100/60 mm i długości około 3,60 m podłączyć do kanału spalinowego zgodnie z załączonym rysunkiem

Kanał spalinowy wyłożyć blachą kwasoodporną, kanał ten wyprowadzić ponad połac dachu papowego minimum 70cm.

Jako urządzenia ogrzewcze przyjęto grzejniki convectorowe typu stalowego lub zamienne o podobnych parametrach technicznych.

Instalację wykonać z rur stalowych łączonych przez spawanie lub z rur miedzianych atestowanych łączonych na lut twardy. Rury te w przejściach przez stropy prowadzić w tulejach ochronnych o przekroju większym niż prowadzona rura.

Przewody prowadzone w posadzkach lub w podłogach prowadzić w otulinie z makrofleksu.

Po wykonaniu instalacji należy ją 2 - 3 krotnie przepłukać wodą przez szybkie jej spuszczenie oraz dokonać próby eksploatacyjnej przy użyciu zaworów grzejnikowych.

Obliczenia instalacji centralnego ogrzewania znajdują się w egzemplarzu archiwalnym u projektanta.

Instalacja gazowa

Lokalizacja gazomierza – bez zmian, korytarz - przyjęto gazomierz typu G4, który zamontować na stelażu konstrukcyjnym.

Istniejącą instalację gazową od gazomierza należy rozebrać, Nową instalację gazową doprowadzić do kuchenki gazowej czteropalnikowej w kuchni i do kotła gazowego zlokalizowanego w pomieszczeniu łazienki.

Nową instalację gazową wykonać z rur stalowych czarnych łączonych na gwint lub z rur miedzianych atestowanych łączonych na lut twardy lub w nowej technologii. Instalację gazową w przejściach przez ściany należy prowadzić w tulejach ochronnych. Instalację należy prowadzić minimum 20 mm nad przewodami instalacji wod. - kan. i 60 cm od otwartych puszek elektrycznych. Długość rur gazowych do pierwszego urządzenia

gazowego od gazomierza nie może być krótsza niż 300 cm . Po wykonaniu instalacji gazowej należy dokonać próby szczelności w obecności dostawcy gazu, jeżeli instalacja będzie szczelna pomalować farbą olejną.

Zakres oddziaływania na inwestycję

Na podstawie art. 34 ust. 3 pkt 5 Ustawy Prawo Budowlane, oddziaływanie niniejszego zamierzenia zamyka się w granicach budynku mieszkalnego oraz działki do których inwestor posiada tytuł prawny.

Z uwagi na zakres prac w obrębie jednego budynku (instalacje wewnętrzne) i nie ingerowaniu poza jego obszar, całkowity zakres oddziaływania prac i robót budowlanych zamyka się w granicach jak wyżej.

Uwagi końcowe

- pomieszczenie w którym zamontowano kocioł gazowy spełnia wymogi techniczne ujęte w Dz. U. 75/02 oraz przepisy ppoż.
- obok kotła gazowego w odległości około 60 cm znajduje się gniazdo elektryczne z przeznaczeniem dla kotła gazowego
- kocioł gazowy w swoim wyposażeniu posiada zabezpieczenia prądami błędzącymi
- podłączenie kotła gazowego do istniejącej instalacji gazowej nie spowoduje zakłóceń w jej rozbiórce dla pozostałych użytkowników urządzeń gazowych w budynku

Projekt nie wymaga uzgodnienia z Zakładem Gazowniczym z uwagi na pozostawienie gazomierza w istniejącej lokalizacji

OŚWIADCZENIE

Oświadczam, że pomieszczenie w którym zlokalizowano kocioł gazowy posiada:

kubaturę 11,22 m³

wysokość 2,97 m

Pomieszczenie to nadaje się dla zamontowania kotła gazowego zgodnie z obowiązującymi przepisami - dziennik ustaw nr 75/2002

Niniejsze opracowanie nie wymaga sporządzenia planu BIOZ

JAN BARBIERIK
Upr. do kierowania, nadzorowania
i projektowania robotami budowlanymi
w specj. KONSTRUKCYJNO-BUDOWLANEJ
ARCHITEKTONICZNEJ, GAZOWEJ I CIEPLNEJ
Nr UPR. A. UF-1-4-139/78, A. UF-1-4-139/78
UAN.VI-F/3/63/89, UAN.VI-F/3/198/89

PRZEBUDOWA

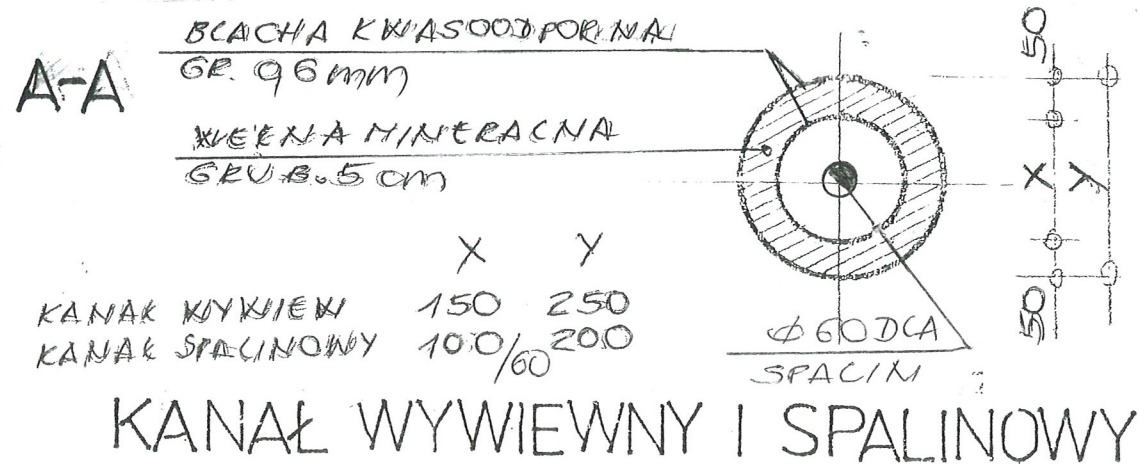
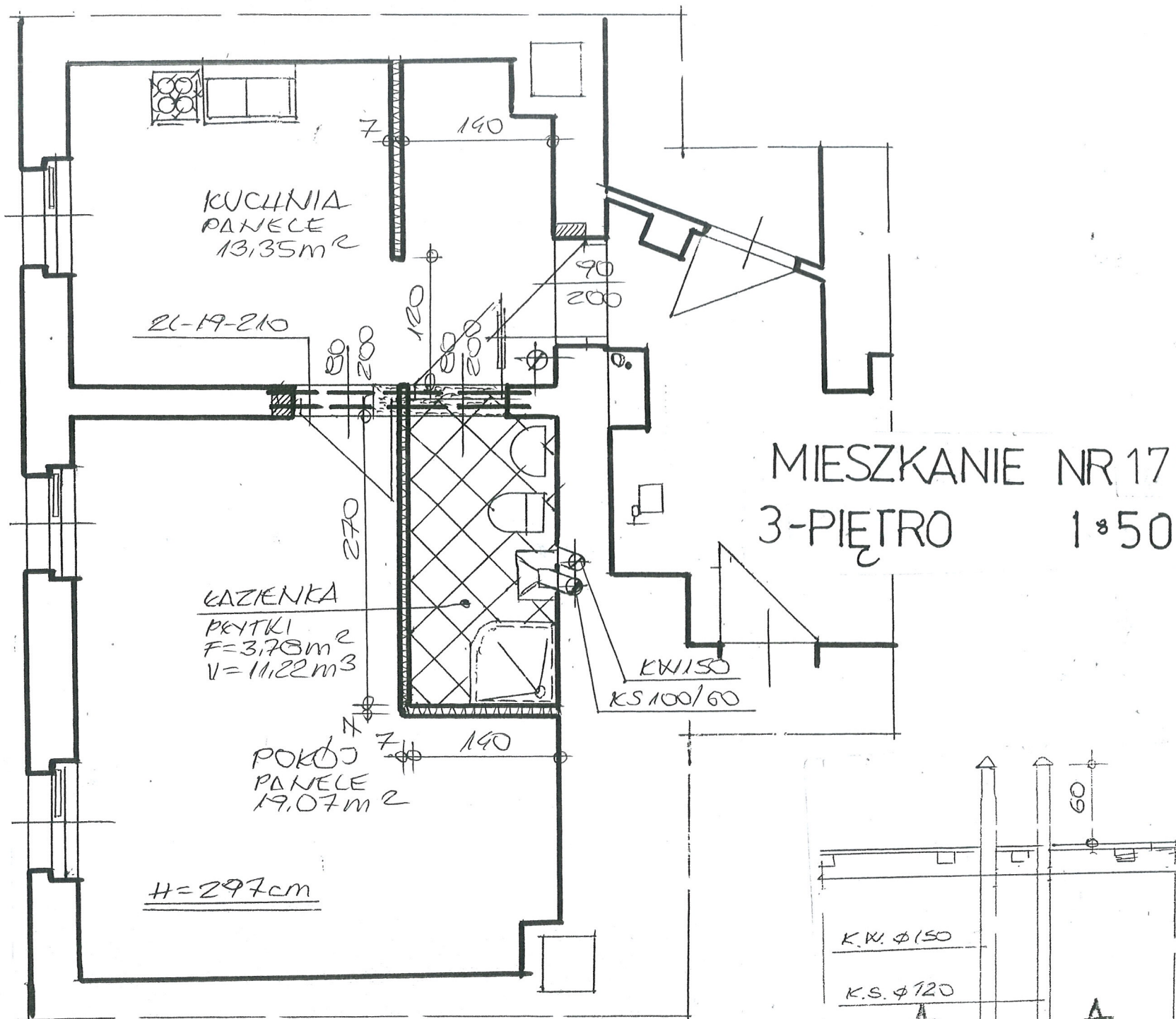

INWENTARYZACJA

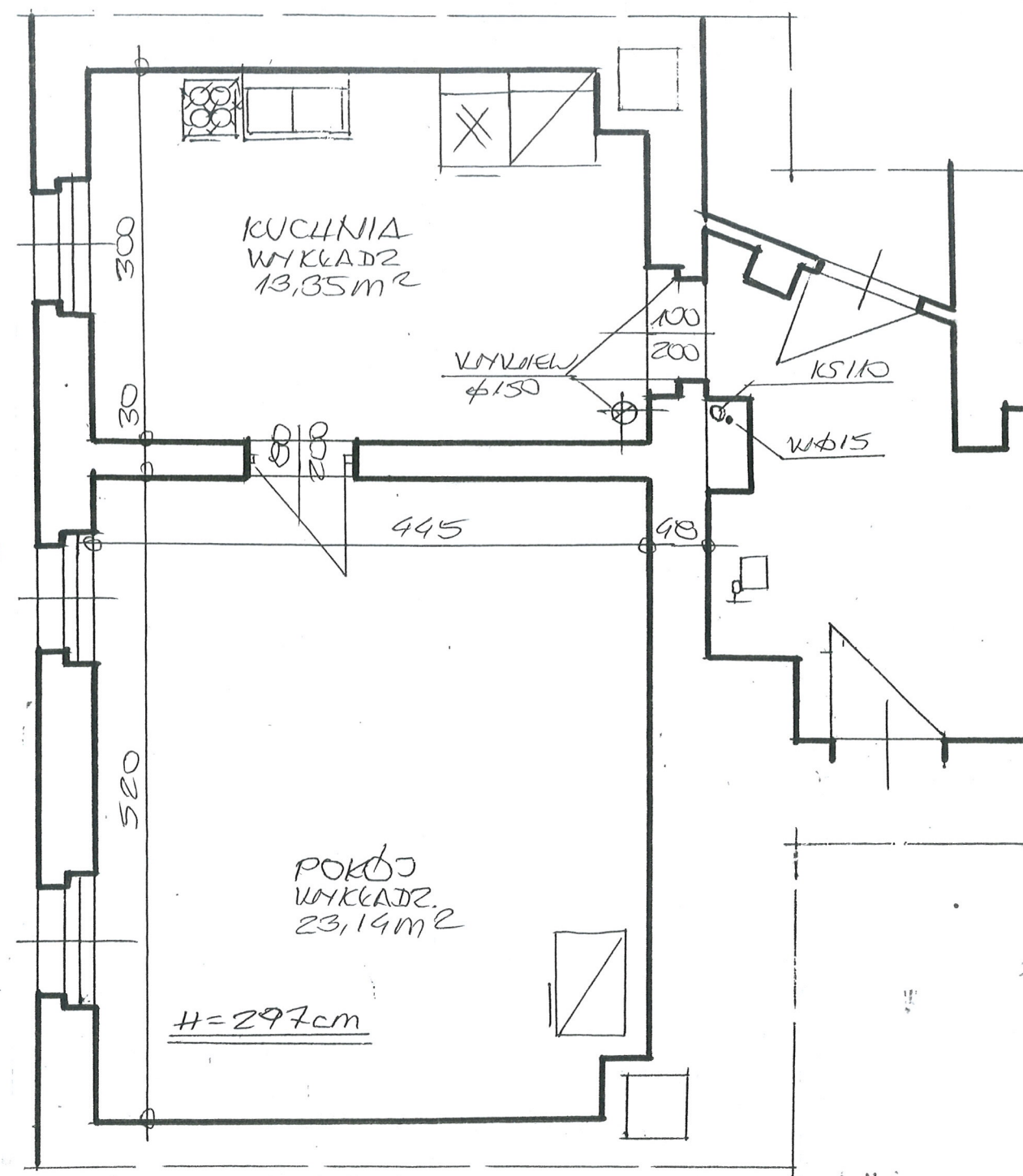

| | | | |
|-----------------|--|-----------|---------|
| INWESTOR | MZB SP. Z O.O. ul. KRAKOWSKA 25/17 | DATA | 8.12.18 |
| OBJEKT ADRES | MIESZKANIE ul. KRAKOWSKA 25/17 | SIGNATURA | 1/50 |
| TEMAT | PRZEBUDOWA MIESZKANIA | NUMER | 1 |
| PROJEKTANT | JAN BARBIERIK Upr. do kierowania, nadzorowania i projektowania robotami budowlanymi w spec. KONSTRUKCYJNO-BUDOWLANEJ ARCHITEKTONICZNEJ, GAZOWEJ I CIEPLNEJ Nr UPR. A.UF-14.94.78, A.UF-14-139/78 UAN.VI-F/3/63/89, UAN.VI-F/3/198/89 | | |

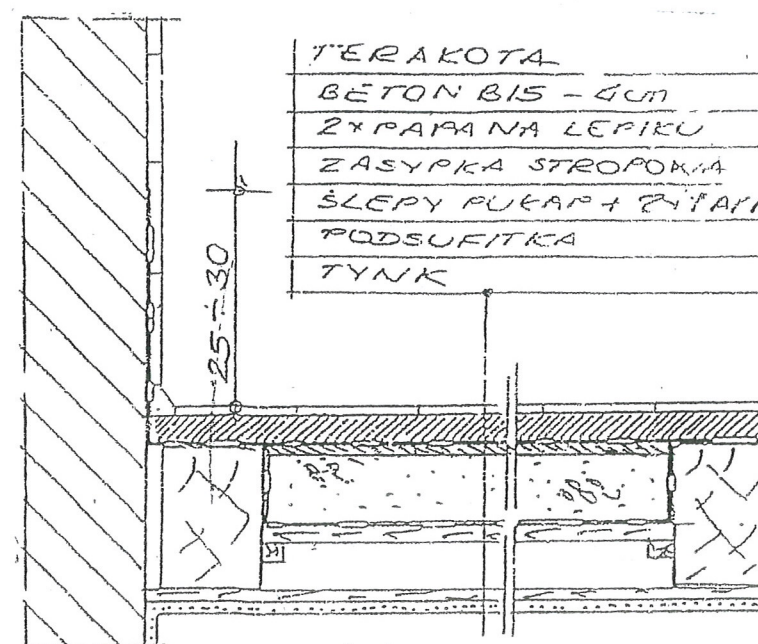
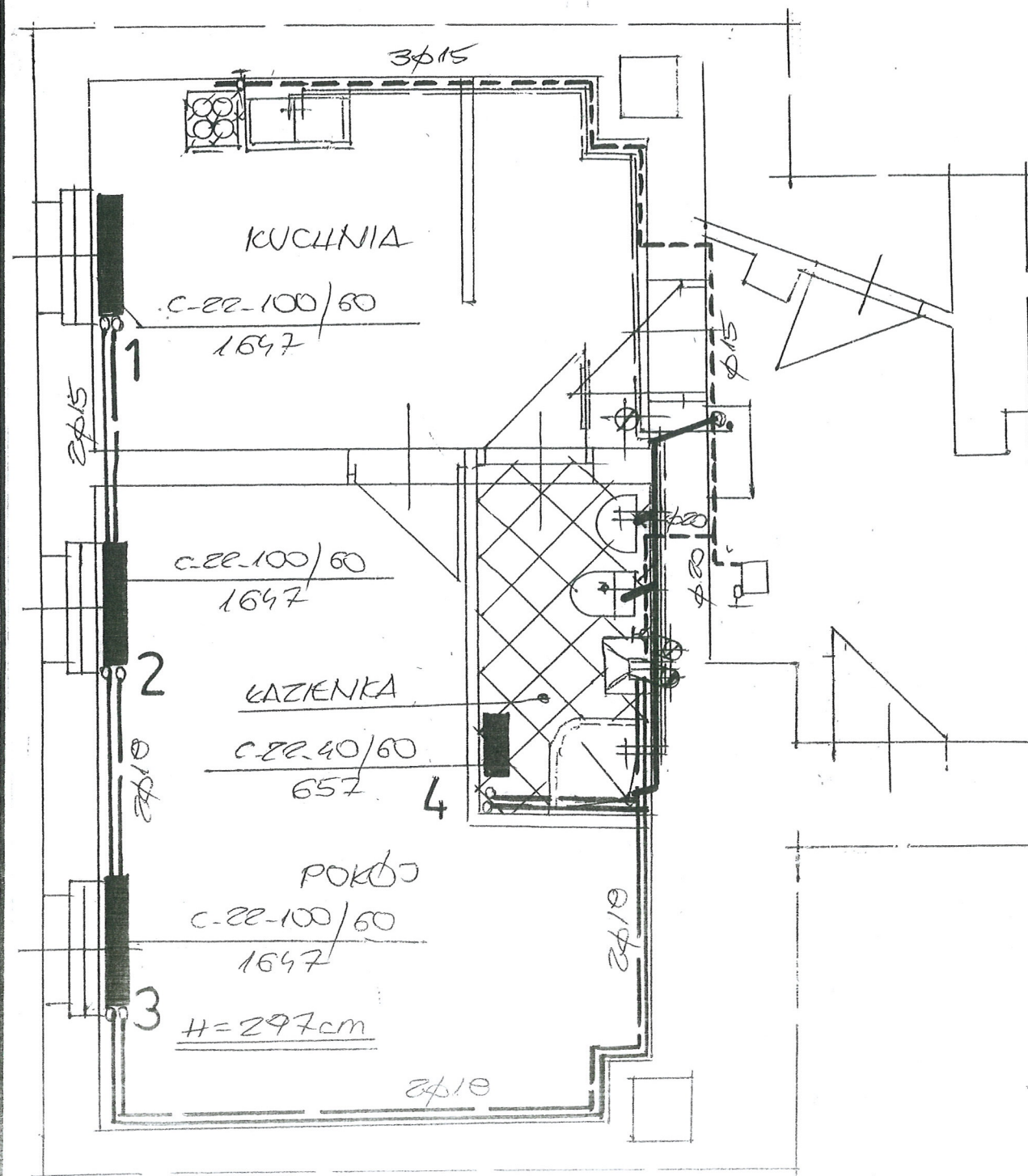
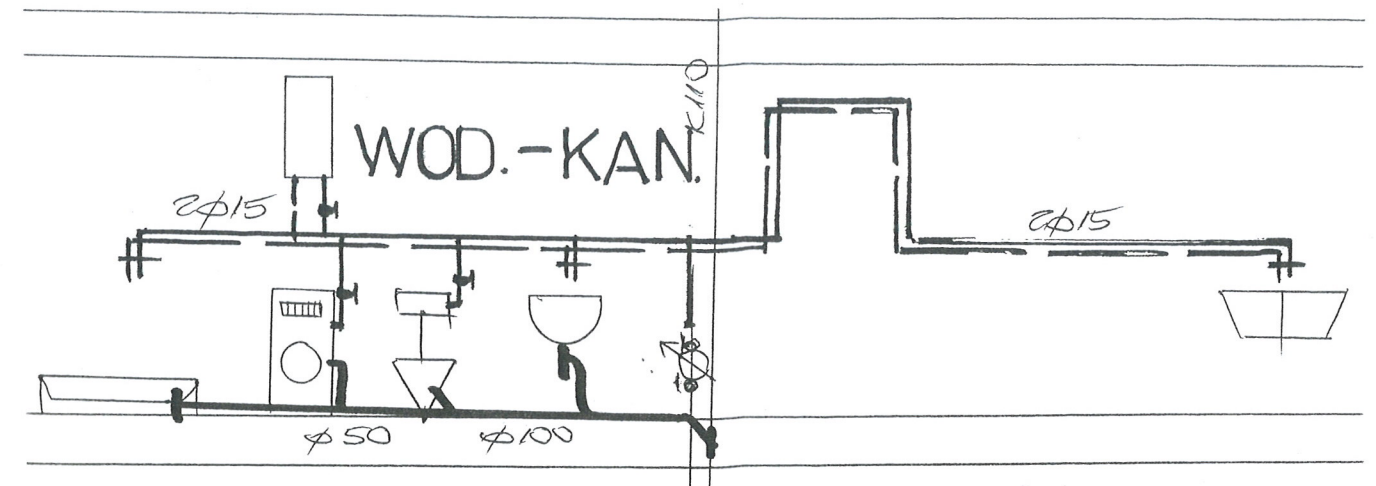
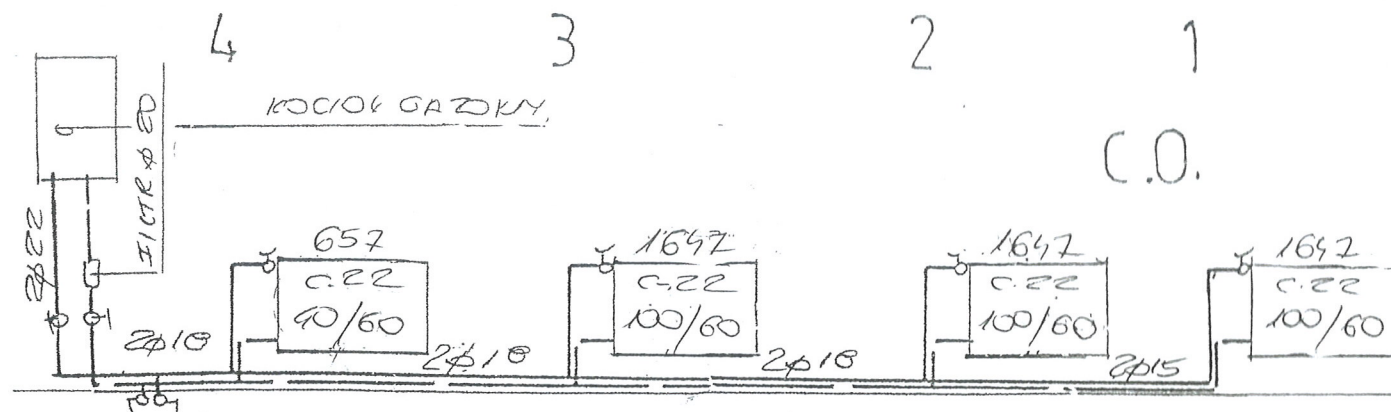

IZOLACJA STROPU
DREWNIANEGO 1:10

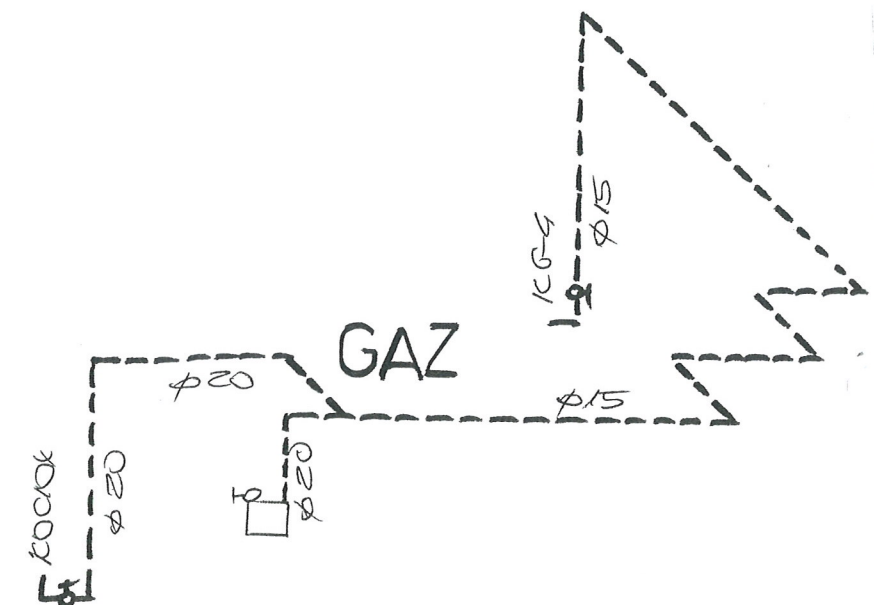

| | | |
|-----------------|---|--------------|
| INWENIAR | MZB SP. Z O.O. W KRAKOWIE | DATA |
| OBIEKT ADRES | MIESZKANIE W GŁÓWNYM UL. 25/17 | 8.12.18 |
| TEMAT | PRZEBUDOWA MIESZKANIA | SIGN. 1/18 |
| PROJEKTANT | JAN BARBIERIK Upr. do kierowania, nadzorowania i projektowania robót budowlanych w spec. KONSTRUKCYJNO-BUDOWLANEJ ARCHITEKTONICZNEJ, GAZOWEJ I CIEPLNEJ Nr UPR. A-UF-1-4-94/78, A-UF-1-4-139/78 UAN.VI-F/3/63/89, UAN.VI-F/3/198/89 | Nr. 015 2 |

SPECYFIKACJA TECHNICZNO – MATERIAŁOWA, WYKONANIA I ODBIORU ROBÓT PRZY REMONCIE LOKALU MIESZKALNEGO

1. Przedmiot i zakres opracowania

Przedmiotem opracowania jest specyfikacja techniczno-materiałowa, wykonania i odbioru robót budowlanych związanych z remontem mieszkania w budynku mieszkalnym przy ulicy Głuszyckiej nr 29/17 w Wałbrzychu

Zakres robót objętych niniejszą specyfikacją techniczną:

- przebudowa lokalu mieszkalnego nr 17 z wydzieleniem pomieszczenia łazienki, wykonaniem ogrzewania z kotłem gazowym dwufunkcyjnym wraz z jej remontem

2. Materiały

Cement, wapno, piasek

Materiały sanitarne

Materiały zgodnie z wykazem według kosztorysu ofertowego

3. Sprzęt do wykonania robót

Wykonawca winien dysponować:

- elektronarzędziami do wykonania robót wentylacyjnych
- drabinami i rusztowaniami przestawnymi do wykonywania robót na wysokości
- sprzętem zapewniającym bezpieczne wykonanie robót

Urządzenia i sprzęt zmechanizowany używane na budowie powinny mieć aktualne ważne dokumenty uprawniające do ich eksploatacji

4. Transport i składowanie

- wykonawca winien dysponować dostępem do środka transportu 0,9 tony
- dostawa materiałów przeznaczonych do robót budowlanych powinno nastąpić dopiero po odpowiednim przygotowaniu pomieszczeń magazynowych i składowisk na placu budowy. Pomieszczenia magazynowe powinny być zamknięte, zabezpieczać od zewnętrznych wpływów atmosferycznych, a w razie potrzeby umożliwić utrzymanie odpowiedniej temperatury i wilgotności.
- składowanie materiałów, aparatów i urządzeń elektrycznych powinno odbywać się w warunkach zapobiegających zniszczeniu lub uszkodzeniu. Należy zachować wymagania w zakresie bezpieczeństwa przeciwpożarowego.
- środki i urządzenia transportowe powinny być odpowiednio przystosowane do transportu materiałów i urządzeń
- w czasie transportu i wyładunku oraz składowaniu urządzeń budowlanych należy przestrzegać zaleceń wytwórcy, a w szczególności:
 - transportowane urządzenia zabezpieczyć przed nadmiernymi drganiami i wstrząsami oraz przesuwaniem się w ładowni: z przewożonych urządzeń zdemontować, odpowiednio zabezpieczyć i przewozić odpowiednio np. betoniarkę, zgrzewarkę
 - załadunek i rozładunek winien odbywać się ostrożnie, aby nie narazić na

uszkodzenia powłok lakierniczych i osłon

- w czasie transportu i składowania materiałów budowlanych powinny być zabezpieczone przed zawilgoceniem i innymi wpływami atmosferycznymi
- parametry techniczne materiałów i wyrobów powinny być zgodne z wymaganiami podanymi w projekcie technicznym i powinny odpowiadać wymaganiom obowiązujących norm i przepisów. Materiały i wyroby o zbliżonych lecz nie identycznych, jak podano w projekcie lub kosztorysie parametrach można zastosować za zgodą projektanta i inwestora.
- materiały, wyroby i urządzenia dla których wymaga się świadectw jakości należy dostarczyć wraz ze świadectwami jakości, kartami gwarancyjnymi lub protokołami odbioru technicznego
- urządzenia dostarczone przez inwestora powinny być zaopatrzone w świadectwa jakości
- sposób składowania materiałów budowlanych w magazynach jak i konserwacja tych materiałów powinny być dostosowane do rodzaju materiałów i zgodnie z zasadami podanymi w „Warunkach technicznych wykonania i odbioru robót budowlano – montażowych”.

5. Wymagania dotyczące wykonania robót

- przy wykonywaniu robót ogólnobudowlanych związanych pomocniczo z wykonawstwem robót elektrycznych należy przestrzegać wymagań podanych w WTWiO tom I
- dla prowadzenia robót budowlano- montażowych robót ogólnobudowlanych winien być ustanowiony kierownik budowy, a w pracach branżowych np. elektryczne, instalacje sanitarne – kierownicy robót
- Kierownik budowy jak i kierownicy robót powinni się wpisać w dziennik budowy oraz złożyć odpowiednie oświadczenia o podjęciu obowiązków w Starostwie Powiatowym w wydziale nadzoru budowlanego
- wykonawca robót przedstawi do uzgodnienia inspektorowi nadzoru projekt organizacji robót ogólnobudowlanych
- projekt organizacji robót ogólnobudowlanych powinien zawierać:
 - harmonogram robót uwzględniający ich rodzaj, kolejność, terminy i etapy jak również metody , sposoby i technologie wykonania
 - harmonogram zatrudniania pracowników
 - zapotrzebowanie i plany dostaw materiałów
- wykonawca robót ogólnobudowlanych powinien mieć zapewnione przez inwestora:
 - odpowiednie pomieszczenia socjalno – administracyjne i wyodrębnione miejsca magazynowania materiałów
 - zasilanie placu budowy w energię elektryczną
 - łączność telefoniczną
 - dokumentację prawną robót to jest uzgodniony i zatwierdzony projekt wraz z kosztorysem oraz zezwolenia na budowę, umowę na zlecony zakres robót, harmonogram robót budowlano-montażowy uzgodniony ze wszystkimi wykonawcami
- roboty budowlano – montażowe robót instalacyjnych jak i zgrzewczych, spawalniczych mogą wykonywać osoby legitymujące się aktualnymi uprawnieniami do wykonywania

tych robót wydanyymi przez organizacje techniczne np. SEP

6. kontrola, badania i odbiór robót

- a/ oględziny i próby sprawdzające poprawność wykonania robót ogólnobudowlanych i instalacyjnych
- b/ do odbioru końcowego robót, wykonawca powinien przedłożyć:
- wypełniony dziennik budowy
 - oświadczenia wykonanych robót sporządzonych przez – kierownika budowy, kierowników robót instalacji sanitarnych i elektrycznych
 - opinię kominiarską o szczelności wykonanych kanałów
 - aktualną dokumentację powykonawczą, w przypadku od jej częściowego odstąpienia
 - protokół instalacji elektrycznej
 - oświadczenie wykonawcy o zakończeniu robót i gotowości oddania wykonanych robót do użytkowania
 - zaświadczenia o jakości materiałów i urządzeń
 - dokonanie odbioru robót do eksploatacji powinno być zakończone spisaniem protokołu odbiorczego podpisanego każdej ze stron

7. dokumenty odniesienia – stanowiące podstawę wykonania robót

- przepisy prawa budowlanego
- rozporządzenie Ministra Infrastruktury z dnia 12 kwietnia 2004 r. w sprawie warunków technicznych jakim powinny odpowiadać budynki i ich usytuowanie

JAN BARBIERIK
Upr. do kierowania, nadzorowania
i projektowania robotami budowlanymi
w specj. KONSTRUKCYJNO-BUDOWLANEJ
ARCHITEKTONICZNEJ, GAZOWEJ I CIEPLNEJ
N. UPR. 11-1-139/78, A. UPR. 1-4-139/78
VI-F/3/63/89, UAN VI-F/3/198/89
sporządził

INFORMACJE DODATKOWE

Normy i dokumenty związane

| | |
|----------------------------|---|
| PN-83/N-03010 | <i>Statystyczna kontrola jakości. Losowy wybór jednostek produktu do próbk</i> |
| PN-EN 10088-1:2007 | <i>Stale odporne na korozję – Część 1: Gatunki stali odpornych na korozję</i> |
| PN-EN ISO 3126:2006 | <i>Systemy przewodów rurowych z tworzyw sztucznych-Elementy z tworzyw sztucznych-Sprawdzanie wymiarów</i> |
| PN-EN ISO 1167-1 i 2: 2006 | <i>Rury, kształtki i połączenia z termoplastycznych tworzyw sztucznych do przesyłania płynów - Oznaczanie wytrzymałości na ciśnienie wewnętrzne – Cz.1: Ogólna metoda, Cz.2: Przygotowanie próbek do badań</i> |
| PN-EN 1451-1:2001 | <i>Systemy przewodowe z tworzyw sztucznych do odprowadzania nieczystości i ścieków (o niskiej i wysokiej temperaturze) wewnątrz konstrukcji budowli – Polipropylen (PP) – Część 1: Wymagania dotyczące rur, kształtek i system</i> |
| PN-EN ISO 2505:2006 | <i>Rury tworzyw termoplastycznych – Skurcz wzdluzny – Metoda i warunki badania</i> |
| PN-EN 12056-1, 2 i 5:2002 | <i>Systemy kanalizacji grawitacyjnej wewnątrz budynków – Część 1: Postanowienia ogólne, Część 2: Kanalizacja sanitarna – Projektowanie układu i obliczenia, Część 5: Montaż i badania, instrukcje działania, użytkowania i eksploatacji</i> |
| PN-EN ISO 1133:2006 | <i>Tworzywa sztuczne-Oznaczanie masowego wskaźnika szybkości płynięcia (MFR) i objętościowego wskaźnika szybkości płynięcia (MVR) tworzyw termoplastycznych.</i> |

| | |
|----------------------|---|
| PN-EN 14366:2006 | <i>Pomiary laboratoryjne hałasu pochodzącego od instalacji kanalizacyjnych</i> |
| PN-EN 681-1 i 2:2006 | <i>Uszczelnienia z elastomerów – Wymagania materiałowe dotyczące uszczelnień złączy rur wodociągowych i odwadniających – Część 1: Guma, Część 2: Elastomery termoplastyczne</i> |
| PN-EN ISO 580:2006 | <i>Systemy przewodów rurowych i rur osłonowych z tworzyw sztucznych – Kształtki wtryskowe z tworzyw termoplastycznych – Metody wizualnej oceny zmian w wyniku ogrzewania</i> |
| PN-EN 744:1997 | <i>Systemy przewodowe z tworzyw sztucznych – Rury z tworzyw termoplastycznych – Badanie odporności na uderzenia zewnętrzne metodą spadającego ciężarka</i> |
| PN-EN 1053:1998 | <i>Systemy przewodowe z tworzyw sztucznych – Systemy rur z tworzyw termoplastycznych do zastosowań bezciśnieniowych – Metoda badania szczelności wodą</i> |
| PN-EN 1054:1998 | <i>Systemy przewodowe z tworzyw sztucznych – Systemy rur z tworzyw termoplastycznych do kanalizacji wewnętrznej – Metoda badania szczelności połączeń powietrzem</i> |
| PN-EN 1055:1998 | <i>Systemy przewodowe z tworzyw sztucznych – Systemy rur z tworzyw termoplastycznych do kanalizacji wewnętrznej – metoda badania odporności na cykliczne działanie podwyższonej temperatury</i> |
| PN-EN ISO 1183:2006 | <i>Tworzywa sztuczne – Metody oznaczania gęstości tworzyw sztucznych nieporowatych – Część 1: Metoda zanurzeniowa, metoda piknometru cieczowego i metoda miareczkowa</i> |
| PN-EN 727:1998 | <i>Systemy przewodowe z tworzyw sztucznych – Rury i kształtki z tworzyw termoplastycznych – Oznaczanie temperatury pięknienia według Vicata (VST)</i> |
| PN-B-01707:1992 | <i>Instalacje kanalizacyjne – Wymagania w projektowaniu</i> |
| PN-EN ISO 9969:2008 | <i>Rury z tworzyw termoplastycznych – Oznaczanie sztywności obwodowej</i> |

Sprawozdania z badań, oceny

1. Nr 64/06/SM1. Raport z badań Głównego Instytutu Górniczego, Katowice, marzec 2006 r.
2. nr P-BA 341/2002. Raporty nr P-BA 341/2002 z badania własności akustycznych systemu SKOLAN dB wykonanego przez Fraunhofer-Institut für Bauphysik, Stuttgart, Niemcy
3. Opinia potwierdzająca zgodność raportu z badań P-BA 341/2002 z normą PN-EN

14366:2006 – Nr pracy: NA /309/MN/08, Zakładu Akustyki ITB, 2008r.

4. Raporty z badań rur w Laboratorium producenta w ramach zakładowej kontroli produkcji, 2008 r.
5. Opinia Techniczna dot. spełnienia warunków stosowania rur i kształtek SKOLAN dB do wykonywania przewodów spustowych w grawitacyjnej instalacji kanalizacji deszczowej budynków opracowana przez Zakład Inżynierii Materiałowej Głównego Instytutu Górnictwa, Katowice, marzec 2008 r.
6. Nr P32/2010. Sprawozdanie z badań rur Skolan DN 200 w zakresie sztywności obwodowej. Zakład Badawczo-Analityczny, Instytut Inżynierii Materiałów Polimerowych i Barwników, Gliwice, 2010 r.
7. Nr P₂₄₋₂₈/2010. Sprawozdanie z badań rur Skolan DN 58, 78, 110, 135 i 160 w zakresie sztywności obwodowej. Zakład Badawczo-Analityczny, Instytut Inżynierii Materiałów Polimerowych i Barwników, Gliwice, 2010 r.
8. K 10 0447. Raport z badań określenia wytrzymałości na rozciąganie połączeń rurowych PP-HT i Skolan. Państwowy Zakład Badań Materiałów MPA Darmstadt, Niemcy, 2010 r.
9. Nr 385/10. Opinia Techniczna dotycząca możliwości zastosowania rur i kształtek SKOLAN-dB i HT plus do odwodnień powierzchni dachowych w budynkach wielokondygnacyjnych. Centralne Laboratorium Badań Rur z Tworzyw Sztucznych. Główny Instytut Górnictwa, Katowice, 2010 r.