

=====

PROJEKTOWANIE NADZOROWANIE Jan BARBIERIK
58-306 WAŁBRZYCH UL. WITOSA 64 - TEL. +48 602 48 64 54

=====

PROJEKT BUDOWLANY

na przebudowę lokalu mieszkalnego i instalacji gazowej,
wykonanie instalacji centralnego ogrzewania wraz z montażem
kotła gazowego dwufunkcyjnego kondensacyjnego w lokalu
mieszkalnym nr 1 w budynku przy ulicy Chałubińskiego nr 5 w
Wałbrzychu - kategoria budynku - XIII

obiekt	-	lokal mieszkalny
adres	-	Wałbrzych ul. Chałubińskiego nr 5/1 dz. bud. 48/1 obręb nr 19 Stary Zdrój
inwestor	-	M Z B sp. z o.o. z/s w Wałbrzychu
branża	-	budowlana i instalacyjna
data opracowania	-	12 luty 2019r.

JAN BARBIERIK
Upr. do kierowania, nadzorowania
i projektowania robotami budowlanymi
w specj. KONSTRUKCYJNO-BUDOWLANEJ
ARCHITEKTONICZNEJ, GAZOWEJ I CIEPLNEJ
Nr UPR. A UF-1-4-94/78, A.UF-1-4-139/78
UAN.VI-F/3/63/89 UAN.VI-F/3/198/89

Projektant : Jan Barbierik.....
AUF-1-4-94/78 i UAN.VI-f/3/198/89
DOŚ/BO/1486/01

Spis treści:

- strona tytułowa
- ksero uprawnień
- opinia kominiarska
- zgoda właściciela mieszkania
- warunki przyłączenia gazu
- opis techniczny
- rysunki

Wałbrzych dnia 12 luty 2019 r.

OŚWIADCZENIE

Na podstawie art. 20 ust.4 ustawy z dnia 7 lipca 1994 r. - Prawo Budowlane
(tekst jednolity Dz. U. nr 207 poz. 2015 z 2003 r. z późniejszymi zmianami)

OŚWIADCZAM

ze projekt budowlany na:

przebudowę lokalu mieszkalnego nr 1 i instalacji gazowej, wykonanie instalacji c.o. wraz
z montażem kotła gazowego dwufunkcyjnego kondensacyjnego w budynku przy ulicy
Chałubińskiego nr 5 w Wałbrzychu

został sporządzony zgodnie z obowiązującymi przepisami oraz zasadami wiedzy
technicznej.

Projektant:.....

Jan Barbierik

JAN BARBIERIK
Upr. do kierowania, nadzorowania
i projektowania robotami budowlanymi
w spec. KONSTRUKCYJNO-BUDOWLANEJ
ARCHITEKTONICZNEJ, GAZOWEJ I CIEPLNEJ
Nr UPR. A UF-1-4-94/78, A UF-1-4-139/78
UAN VI-F/3/63/89, UAN VI-F/3/198/89



Polska Spółka Gazownictwa sp. z o.o.
Oddział Zakład Gazowniczy we Wrocławiu
ul. Ziębicka 44, 50-507 Wrocław
tel. 71 364 95 05, faks 71 336 71 06

Gazownia w Wałbrzychu
ul. Głogowska 1, 58-302 Wałbrzych
tel. 74 842 72 35, faks 74 846 93 42
gazownia.walbrzych@psgaz.pl
tel. 74 842 72 35, faks 74 846 93 42

Miejski Zarząd Budynków Sp.z o.o
ul. gen. Władysława Andersa 48
58-304 Wałbrzych

Nasz znak: W551/0000008756/00001/2019/00000

Wałbrzych, 30.01.2019

WARUNKI PRZYŁĄCZENIA DO SIECI GAZOWEJ

*Przewidywany pobór gazu ziemnego wysokometanowego w ilości nie większej niż 10 m³/h/
gazu ziemnego zaazotowanego w ilości nie większej niż 25 m³/h.*

W odpowiedzi na wniosek z dnia 25.01.2019 w oparciu o Rozporządzenie Ministra Gospodarki z dnia 2 lipca 2010 r. w sprawie szczegółowych warunków funkcjonowania systemu gazowego Dz. U. z 2014 r., poz. 1059 z p. zm. wydaje się następujące Warunki przyłączenia do sieci gazowej:

- Rodzaj paliwa wg PN-C-04750:2011: gaz ziemny wysoko metanowy symbol E
- Miejsce przyłączenia instalacji podmiotu (Punkt wyjścia z systemu gazowego): lokal mieszkalny, adres: Wałbrzych, ul. Tytusa Chałubińskiego 5/1
- Cel wykorzystania paliwa gazowego:
Przygotowanie posiłków
Przygotowanie CWU
Ogrzewanie pomieszczeń
- Rodzaj i ilość urządzeń gazowych, które będą podłączone do instalacji gazowej:

Urządzenie	Moc urządzenia [kW]	Liczba urządzeń [szt.]	Łączna moc urządzeń [kW]
Kuchnia 4 palnikowa	10	1	10
Kocioł gazowy dwufunkcyjny (c.o./c.w.)	21	1	21
Łączna moc [kW]			31

- Dostawa i odbiór paliwa gazowego:
 - Moc przyłączeniowa 3 [m³/h];
 - Roczny odbiór paliwa gazowego: 800 [m³/rok]
- Miejsce włączenia do czynnej sieci gazowej:
 - Przyłącze istniejące niskiego ciśnienia.
 - Lokalizacja: Wałbrzych Tytusa Chałubińskiego 5 budynek nr 5.
- Ciśnienie paliwa gazowego:

KOMINIARSKA SPÓŁDZIELNIA PRACY "ŚW. FLORIAN"
WROCLAW, UL. ŚW MIKOŁAJA 16/17

(pieczęć Zakładu Kominiarskiego)

Szczecin, dnia 18.12.2018 r.

KOMINIARSKA SPÓŁDZIELNIA PRACY
"ŚW. FLORIAN" w Wrocławiu
ZBIOROWY ZIMŁAS KOMINIARSKI NR 17
WAL Z BRZ YGH
KRAJOWA PRACOWNIA SPECJALISTYCZNA
ul. Różana 1, tel. (074) 648-87-87
KIP 696-000-20-54

Opinia Nr 009075

P. P. Słodziński

w budynku przy ul. Chabrowskiej nr 5/1 w Wąbrzeźnie
dotycząca urządzeń grzewczo-kominowych używanych przez
B.O.K. Stawę Zdrój

Dotyczy:

1. Wskazania przewodu kominowego i usytuowania miejsca na podłączenie
2. Ustalenia prawidłowości podłączenia
3. Ustalenia przepływu wadliwego działania urządzeń

W zarysku z powyższym stwierdza się co następuje:

1. Likwidacji pieca kuchennego z przewodem nr 2 - zamontowaniu

1. Przewód kominowy nr 3 po zamontowaniu wkładu spalinowego
będąc, można przedzielić do podłączenia kotła CO gaz
na kłowego zacisk powietrza wykonac z boku budynku
2. Wentylację mechaniczną dla kotła podłączonego można do
przewodu nr 4

3. Dla prawidłowego funkcjonowania urządzeń kominowych
zapewnić należy napływ powietrza z zewnątrz poprzez
urządzenia mechaniczne

Inne uwagi:

Kontrolę dokonał: Artur Kabuda, Demetrios Sapdylis

Opinie sporządzono w oparciu o: Ustawę Prawo Budowlane z dnia 7.07.1994 wraz z późniejszymi zmianami, Rozporządzenie Ministra
MSWiA z dnia 21 kwietnia 2006r. w sprawie ochrony przeciwpożarowej budynków i innych obiektów budowlanych i terenów (Dz. U. Nr 80
z dnia 11 maja 2006r.), Rozp. MSWiA z dnia 16.08.1999r. w sprawie warunków technicznych użytkowania budynków mieszkalnych (Dz. U.
Nr 74 poz. 836), Rozp. Ministra Infrastruktury z dn. 15.06.2002r. w sprawie warunków technicznych jakim powinny odpowiadać budynki (Dz.
U. Nr 75 poz. 690) z późniejszymi zmianami.

Opinie sporządzono w 2 egz. z przeznaczeniem po 1 egz. dla:

1 egz. dla RZK

Potwierdzenie odbioru opinii:

Opini

podpis:

Uwagi:

1. Po dokonaniu proponowanych rozróżnień należy zgłosić do sprawozdania
2. Prawdopodobnie wykonania i funkcjonowania urządzeń grzewczo-kominowych
3. Należy orientacyjnie na odwrocie
4. Należy przedstawić do dnia

Opinia jest ważna 1 rok od daty wystawienia

Wzrost: 168, Ciężar: 70, Ciężar: 20,00

Opiniodawca

(uprawniony mistrz kominiarski)
MISTRZ KOMINIARSKI

Daniel Siara

Pieczęć i podpis

Opis techniczny

Do projektu budowlanego na przebudowę lokalu mieszkalnego i wewnętrznej instalacji gazowej wraz z wykonaniem centralnego ogrzewania etażowego

Dane ogólne – kategoria budynku - XIII

Lokal mieszkalny usytuowany w budynku mieszkalnym w zabudowie wolnostojącej na parterze budynku, częściowo podpiwniczony. Stropy nad piwnicami ceramiczne pozostałe drewniane. Dach konstrukcji drewnianej dwuspadowy, kryty dachówką. Lokal posiada instalacje wod. - kan., gazową i elektryczną - stan techniczny tych instalacji dobry. Ogrzewanie lokalu – piece na opał stały, w pokoju piec pokojowy kaflowy, w kuchni kuchenka węglowa przenośna. Lokal składa się z kuchni, przedpokoju i dwóch pokoi. Stolarka okienna i drzwiowa - drewniana. Podłogi drewniane z przykryciem wykładziną zmywalną, w jednym z pokoi jej brak. **Kubatura budynku – 1.370 m3**

Zakres opracowania

Projekt obejmuje przebudowę instalacji gazowej i lokalu mieszkalnego polegającej na wydzieleniu z części pokoju - pomieszczenia łazienki z muszlą ustępową z przedpokojem, budowę instalacji c.o. wraz z montażem kotła gazowego dwufunkcyjnego kondensacyjnego w pomieszczeniu łazienki. W opracowaniu uwzględniono budowę kanału spalinowego i wywiewnego po elewacji bocznej budynku z wyprowadzeniem ponad okap dachu

Dane łazienki

- powierzchnia 3,20 m2
- kubatura 8,69 m3
- wysokość 2,72 m
- ogrzewanie wody - kocioł gazowy dwufunkcyjny, kondensacyjny

Opis robót

- wykucia i wyburzenia lub zamurowania wykonać zgodnie z projektem
- ścianki działowe wykonać na profilach metalowych z obustronnym obiciem płytami kartonowo – gipsowymi odpornych w kolorze zielonym odpornych na wilgoć celem ich wygłuszenia do wnętrza ścianek zabudować 5 cm warstwę wełny mineralnej.
- Drzwi do łazienki - stolarka drzwiowa drewnianą typową jednodzielną o wymiarach w świetle ościeżnicy minimum 80 x 200 cm, w dolnym ramiaku skrzydła drzwiowego łazienki zamontować kratkę nawiewną o przekroju 40 x 10 cm, drzwi wejściowe do mieszkania minimum 90 x 200 cm
- ewentualne uszkodzenia tynków poza mieszkaniem naprawić i odnowić malaturę zniszczonej ściany

- nadproża – przyjęto z typowych belek żelbetowych prefabrykowanych typu L-19
- ściany łazienki do wysokości minimum 200 cm wyłożyć płytkami ściennymi lub pomalować farbą olejną
- posadzka w łazience – istniejącą podłogę drewnianą należy rozebrać. Odsunąć zasypkę stropowa, odkrytą konstrukcję stropu – belki stropowe i ślepy pułap należy oczyścić i dwukrotnie za impregnować Soltoxem 5F. Na tak zaimpregnowanym tropie ułożyć dwie warstwy papy asfaltowej z wywinięciem jej na ściany na wysokość minimum 25 cm ponad przewidywany poziom posadzki. Następnie ułożyć odsuniętą zasypkę stropową, którą prze ułożeniem wymieszać na sucho z Soltoxem 5F w ilości 3k/m³ zasypki. Następnie ułożyć kolejne dwie warstwy papy asfaltowej z połączeniem jej z poprzednio ułożoną papą. Na tak zaizolowanym stropie ułożyć 4 – 5 cm warstwę z zaprawy cementowej marki 80. W posadzkę ułożyć zbrojenie z prętów fi 10 co 10 cm krzyżowo. Warstwę wierzchnią posadzki wykonać z płytek podłogowych.
- Instalacja wodociągowa – wykonać z rur stalowych ocynkowanych łączonych na gwint lub w nowej technologii. Wpięcia dokonać do istniejącego pionu wodociągowego usytuowanego wewnątrz mieszkania
- Instalacja kanalizacji sanitarnej – wykonać z rur z PCV lub żeliwnych kielichowych z podłączeniem się do istniejącego podejścia do kanalizacji fi 100 znajdującego się na zewnątrz mieszkania. Po wykonaniu instalacji wod. - kan. przed jej замуrowaniem w bruzdach poddać próbie szczelności, jeżeli instalacja będzie szczelna dokonać замуrowania bruzd

Remont mieszkania

- Sufity i ściany mieszkania należy dokonać ich przetarcia zaprawą wapienną
- Tynk ściany w pokoju na kominie należy zbić i wykonać nowy o powierzchni około 0,80 x 2,70 m
- Należy dokonać rozebrania pieca pokojowego kaflowego wraz z naprawą podłogi po jego rozebraniu oraz kuchenkę węglową „typu Rzepicha”
- istniejącą stolarkę drzwiową wejściową należy wymienić na nową o wymiarze 90 x 200 cm bez wykonania nowego nadproża drzwiowego, pozostałą stolarkę drzwiową w mieszkaniu należy wymienić na nową
- istniejącą stolarkę okienna drewnianą należy rozebrać i zamontować nową plastikową dwudzielną w kolorze białym z podwójnym oszkleniem – wymiary stolarki okiennej podano w świetle węgarków
- dokonać wymiany parapetów zewnętrznych i wewnętrznych
- w pomieszczeniu przedpokoju, pokoju i kuchni zerwać wykładzinę zmywalną i na istniejących płytach ułożyć panele podłogowe lub wykładzinę zmywalną łącznie z listwami podłogowymi, w pomieszczeniu pokoju na istniejących deskach ułożyć płyty podłogowe wraz z panelami drewnianymi
- w pomieszczeniu łazienki wykonać wentylację wywiewną o przekroju dn 150 mm z wyprowadzeniem ponad okap dachu zgodnie z załączonym rysunkiem – długość kanału około 5,20 m

- Roboty malarskie – ściany i sufity pomalować dwukrotnie farbami emulsyjnymi, a ściany w kuchni przy urządzeniach sanitarnych do wysokości 30 cm pomalować dwukrotnie farbami olejnymi

Instalacja c.o.

Zaprojektowano instalację co wodną pompową opalaną gazem dla lokalu mieszkalnego. Jako urządzenie na grzewcze przyjęto kocioł gazowy dwufunkcyjny kondensacyjny o mocy 21kW lub zamienny o podobnych parametrach technicznych, który należy usytuować w pomieszczeniu łazienki w lokalu i za pomocą rury spalinowej o przekroju nie mniejszym niż 100/60 mm i długości około 5,20 m podłączyć do kanału spalinowego zgodnie z załączonym rysunkiem.

Jako urządzenia ogrzewcze przyjęto grzejniki convectorowe typu stalowego lub zamienne o podobnych parametrach technicznych.

Instalację wykonać z rur stalowych łączonych przez spawanie lub z rur miedzianych atestowanych łączonych na lut twardy. Rury te w przejściach przez stropy prowadzić w tulejach ochronnych o przekroju większym niż prowadzona rura.

Przewody prowadzone w posadzkach lub w podłogach prowadzić w otulinie z makrofleksu.

Po wykonaniu instalacji należy ją 2 - 3 krotnie przepłukać wodą przez szybkie jej spuszczenie oraz dokonać próby eksploatacyjnej przy użyciu zaworów grzejnikowych.

Obliczenia instalacji centralnego ogrzewania znajdują się w egzemplarzu archiwalnym u projektanta.

Instalacja gazowa

Lokalizacja gazomierza – bez zmian, korytarz - przyjęto gazomierz typu G4, który zamontować na stelażu konstrukcyjnym.

Istniejącą instalację gazową od gazomierza należy rozebrać, Nową instalację gazową doprowadzić do kuchenki gazowej czteropalnikowej w kuchni i do kotła gazowego zlokalizowanego w pomieszczeniu łazienki.

Nową instalację gazową wykonać z rur stalowych czarnych łączonych na gwint lub z rur miedzianych atestowanych łączonych na lut twardy lub w nowej technologii. Instalację gazową w przejściach przez ściany należy prowadzić w tulejach ochronnych. Instalację należy prowadzić minimum 20 mm nad przewodami instalacji wod. - kan. i 60 cm od otwartych puszek elektrycznych. Długość rur gazowych do pierwszego urządzenia gazowego od gazomierza nie może być krótsza niż 300 cm. Po wykonaniu instalacji gazowej należy dokonać próby szczelności w obecności dostawcy gazu, jeżeli instalacja będzie szczelna pomalować farbą olejną.

Zakres oddziaływania na inwestycję

Na podstawie art. 34 ust. 3 pkt 5 Ustawy Prawo Budowlane, oddziaływanie niniejszego zamierzenia zamyka się w granicach budynku mieszkalnego oraz działki do których

inwestor posiada tytuł prawny.

Z uwagi na zakres prac w obrębie jednego budynku (instalacje wewnętrzne) i nie ingerowaniu poza jego obszar, całkowity zakres oddziaływania prac i robót budowlanych zamyka się w granicach jak wyżej.

Uwagi końcowe

- pomieszczenie w którym zamontowano kocioł gazowy spełnia wymogi techniczne ujęte w Dz. U. 75/02 oraz przepisy ppoż.
- obok kotła gazowego w odległości około 60 cm znajduje się gniazdo elektryczne z przeznaczeniem dla kotła gazowego
- kocioł gazowy w swoim wyposażeniu posiada zabezpieczenia prądami błędzącymi
- podłączenie kotła gazowego do istniejącej instalacji gazowej nie spowoduje zakłóceń w jej rozbiórce dla pozostałych użytkowników urządzeń gazowych w budynku

Projekt nie wymaga uzgodnienia z Zakładem Gazowniczym z uwagi na pozostawienie gazomierza w istniejącej lokalizacji

OŚWIADCZENIE

Oświadczam, że pomieszczenie w którym zlokalizowano kocioł gazowy posiada:

kubaturę 8,69 m³

wysokość 2,72 m

Pomieszczenie to nadaje się dla zamontowania kotła gazowego zgodnie z obowiązującymi przepisami - dziennik ustaw nr 75/2002

Niniejsze opracowanie nie wymaga sporządzenia planu BIOZ

projektant

JAN BARBIERIK
Upr. do kierowania, nadzorowania
i projektowania robót budowlanych
w spec. KONSTRUKCYJNO-BUDOWLANEJ
ARCHITEKTONICZNEJ, GAZOWEJ I CIEPLNEJ
Nr UPR. A.UF-1-4-94/78, A.UF-1-4-139/78
UAN.VI-F/3/63/89, UAN.VI-F/3/198/89

PRZEBUDOWA

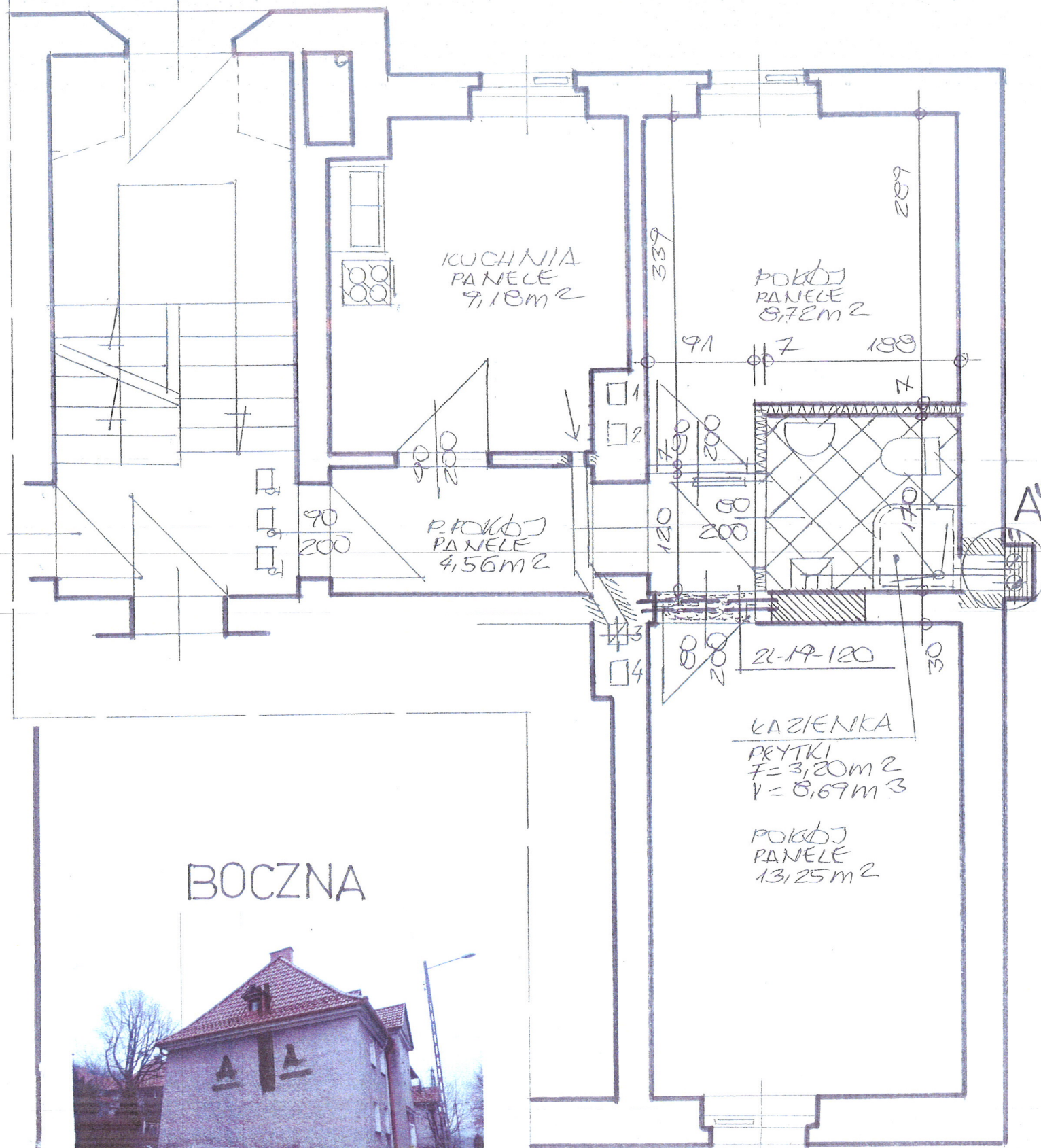

BOCZNA



INWENTARYZACJA

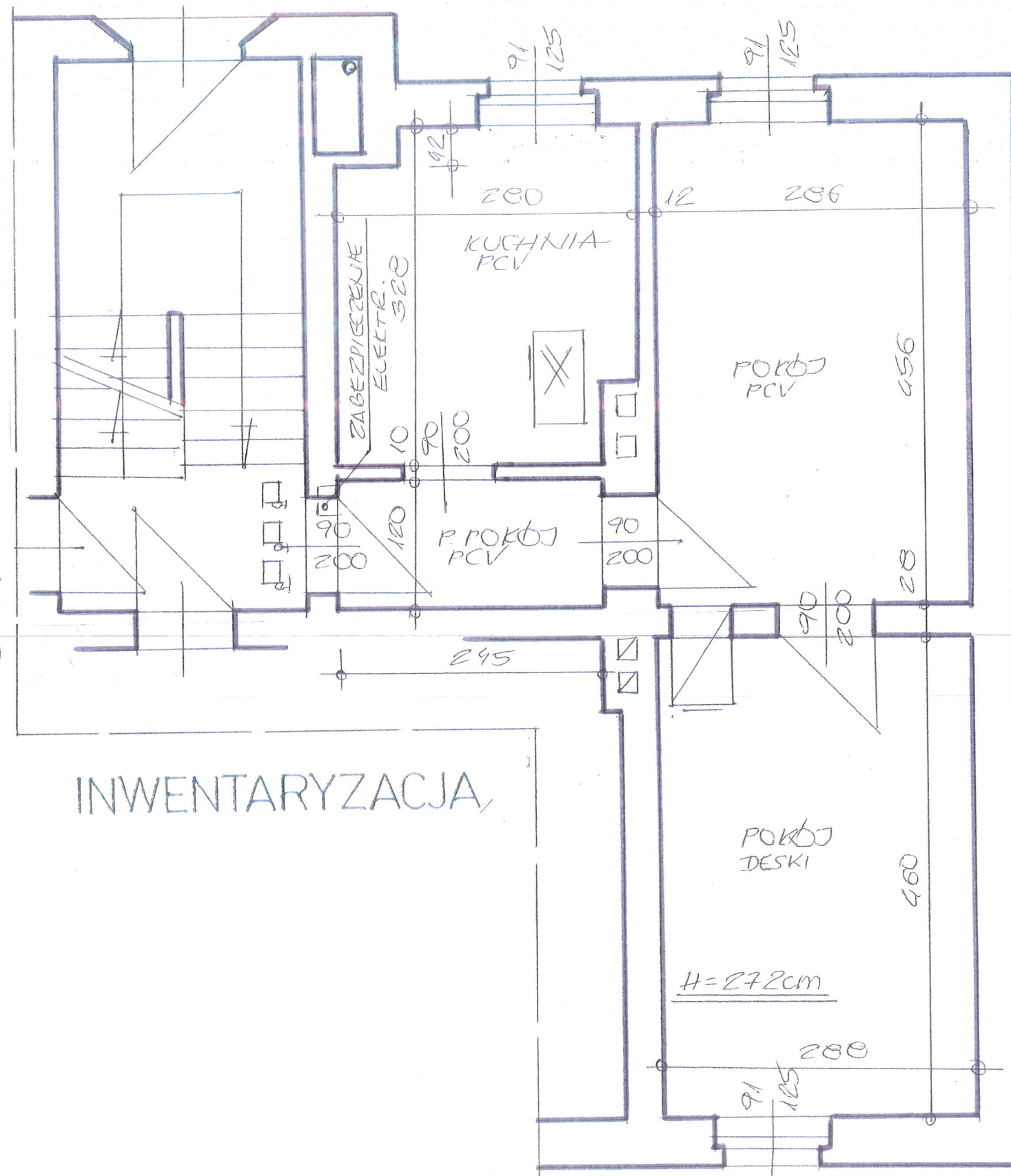

MIESZKANIE NR 1
PARTER 1 : 50

INWENTOR	MZB SP. Z O.O. KI WAKARZACHU	DATA
OBIEKT ADRES	MIESZKANIE W CHAŁUBINSKIEGO 5/1	1202.19
TEMAT	PRZEBUDOWA MIESZKANIA	SIGN. 1/20
PROJEKTANT	JAN BARBIERIK Upr. do kierowania, nadzorowania i projektowania robotami budowlanymi w specj. KONSTRUKCYJNO-BUDOWLANEJ ARCHITEKTONICZNEJ, Ciepłej i Ciepłej Nr UPR. A.UF-1-4-94/78 A.UF-1-4-139/78 UAN.VI-F/3/63/89, UAN.VI-F/3/198/89	M. CYS 1

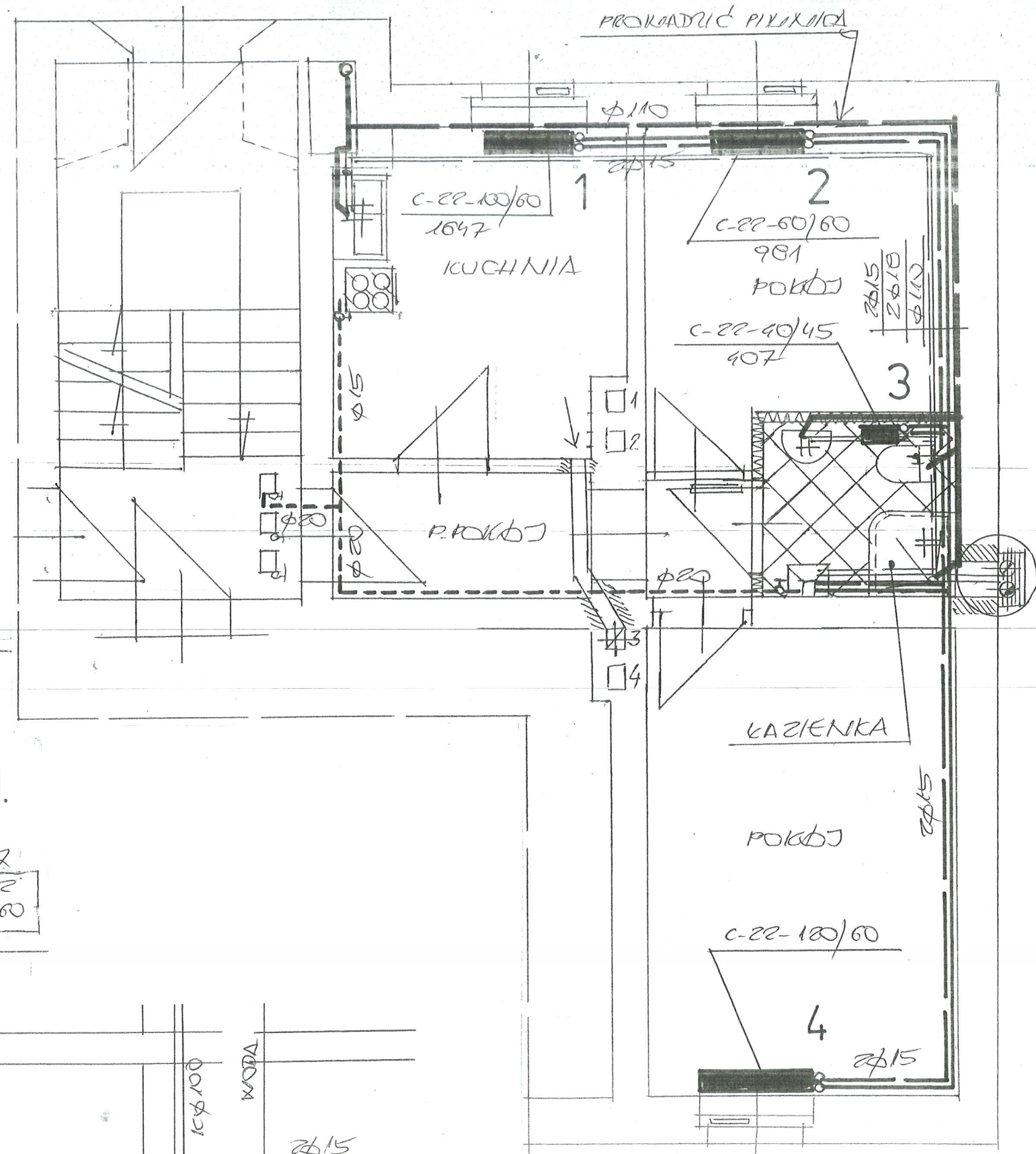
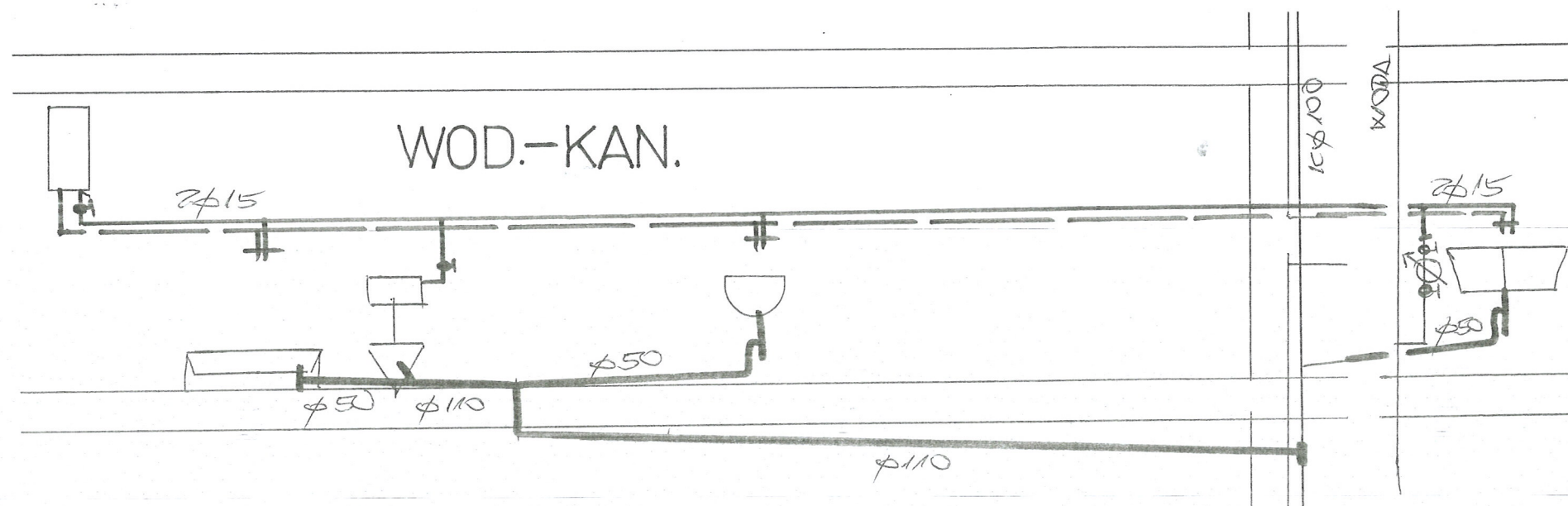
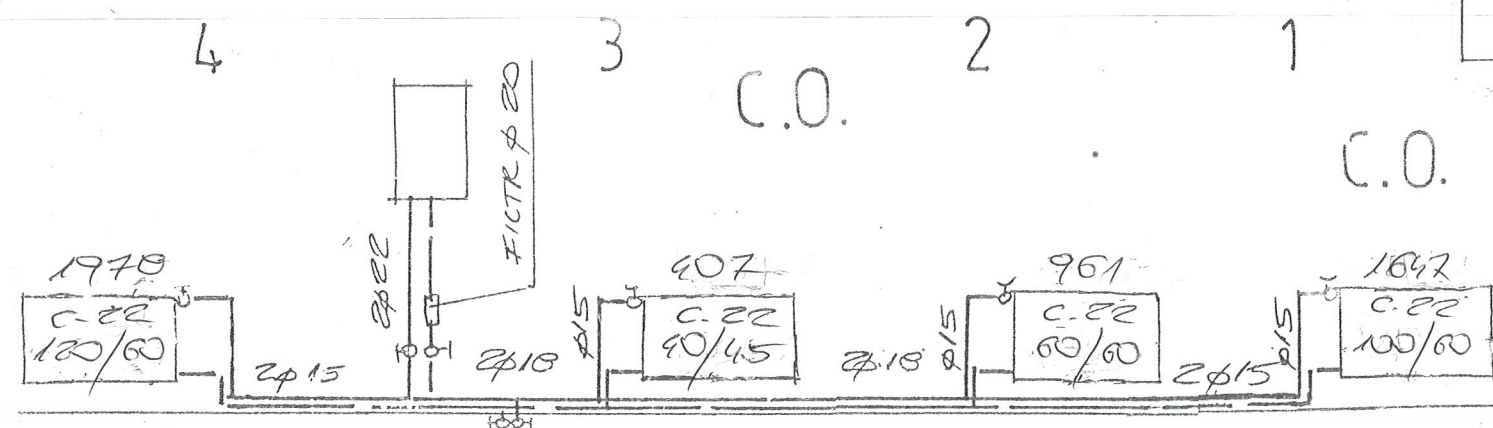
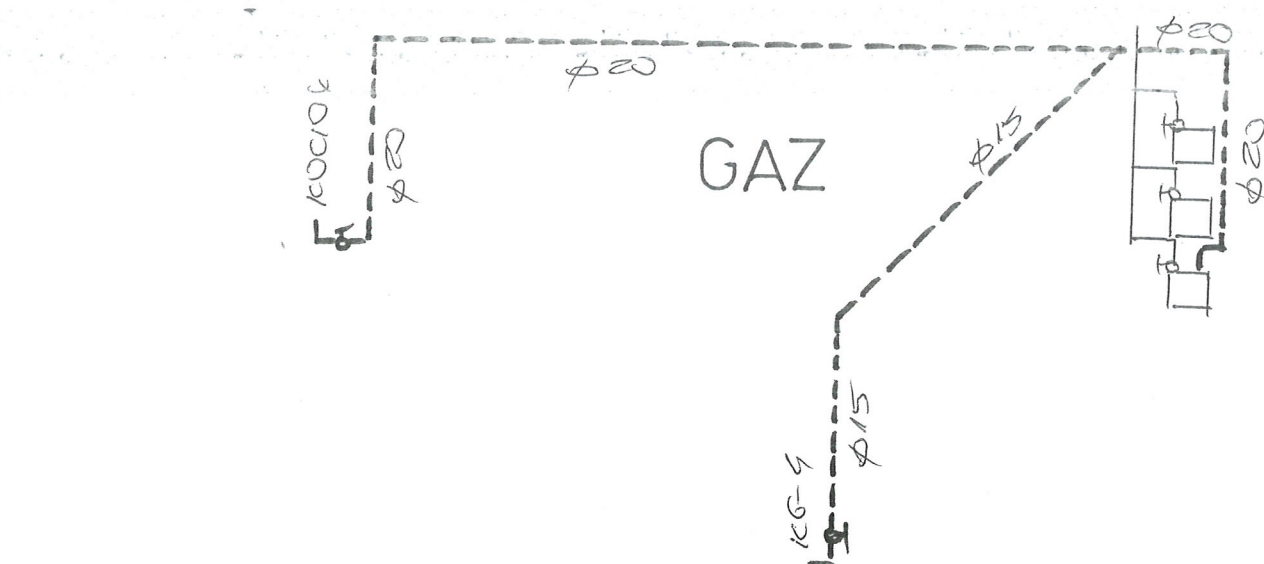

INWĘSTOR	MZB SP. Z O.O. ul. KAK BRZYCHU	DATA	1202.19
OBIEKT ADRES	MIESZKANIE ul. CHAŁUBIŃSKIEGO 5/1	SIGN.	1130
TEMAT	PRZEBUDOWA MIESZKANIA	NO. CYS	2
PROJEKTANT	JAN BARBIERIK Upr. do kierowania, nadzorowania i projektowania robotami budowlanymi w spec. KONSTRUKCYJNO-BUDOWLANEJ ARCHITEKTONICZNEJ, GAZOWEJ I CIEPLNEJ Nr UPR. A.UF-1-4-94/78 A.UF-1-4-139/78 UAN.VI-F/3/63/89, UAN.VI-F/3/198/89		

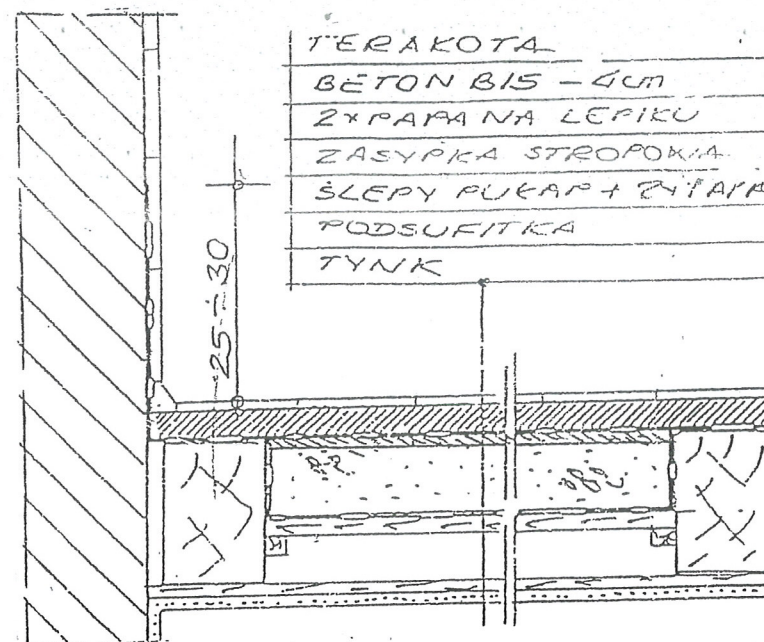

IZOLACJA STROPU
DREWNIANEGO 1:10
SZCZEGÓŁ „A” 1:10

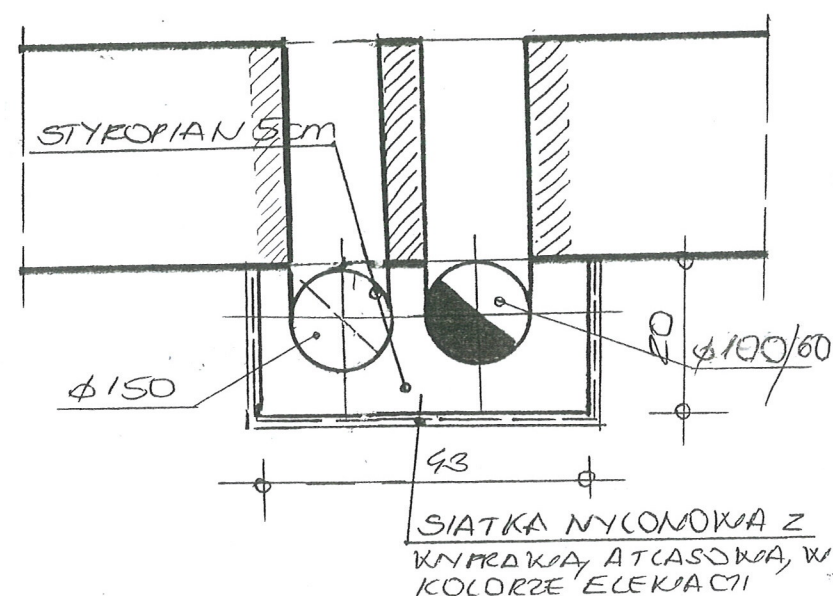

INWESTOR	MZB SP. Z O.O. ul. WIAK BRZYCHU	DATA	1202.19
OBJEKT ADRES	MIEKALNIE ul. CHAŁUBIŃSKIEGO 5/1	SIGNA	1130
TEMAT	PRZEBUDOWA MIEKALNIA	Nr. CYS.	3
PROJEKTANT	JAN BARBIERIK Upr. do kierowania, nadzorowania i projektowania robotami budowlanymi w specj. KONSTRUKCYJNO-BUDOWLANEJ ARCHITEKTONICZNE, GAZOWEJ I GIEPLNEJ Nr UPR. A. UF-1-4-94/78, A. UF-1-4-139/78 UAN. VI-F/3/63/89, UAN. VI-F/3/198/89		

SPECYFIKACJA TECHNICZNO – MATERIAŁOWA, WYKONANIA I ODBIORU ROBÓT PRZY REMONCIE LOKALU MIESZKALNEGO

1.Przedmiot i zakres opracowania

Przedmiotem opracowania jest specyfikacja techniczno-materiałowa, wykonania i odbioru robót budowlanych związanych z remontem mieszkania w budynku mieszkalnym przy ulicy Chałubińskiego nr 5/1 w Wałbrzychu

Zakres robót objętych niniejszą specyfikacją techniczną:

- przebudowa lokalu mieszkalnego nr 1 z wydzieleniem pomieszczenia łazienki, wykonaniem ogrzewania z kotłem gazowym dwufunkcyjnym wraz z jej remontem

2. Materiały

Cement, wapno , piasek

Materiały sanitarne

Materiały zgodnie z wykazem według kosztorysu ofertowego

3. Sprzęt do wykonania robót

Wykonawca winien dysponować:

- elektronarzędziami do wykonania robót wentylacyjnych
- drabinami i rusztowaniami przestawnymi do wykonywania robót na wysokości
- sprzętem zapewniającym bezpieczne wykonanie robót

Urządzenia i sprzęt zmechanizowany używane na budowie powinny mieć aktualne ważne dokumenty uprawniające do ich eksploatacji

4. Transport i składowanie

- wykonawca winien dysponować dostępem do środka transportu 0,9 tony
- dostawa materiałów przeznaczonych do robót budowlanych powinno nastąpić dopiero po odpowiednim przygotowaniu pomieszczeń magazynowych i składowisk na placu budowy. Pomieszczenia magazynowe powinny być zamknięte, zabezpieczać od zewnętrznych wpływów atmosferycznych, a w razie potrzeby umożliwić utrzymanie odpowiedniej temperatury i wilgotności.
- składowanie materiałów, aparatów i urządzeń elektrycznych powinno odbywać się w warunkach zapobiegających zniszczeniu lub uszkodzeniu. Należy zachować wymagania w zakresie bezpieczeństwa przeciwpożarowego.
- środki i urządzenia transportowe powinny być odpowiednio przystosowane do transportu materiałów i urządzeń
- w czasie transportu i wyładunku oraz składowaniu urządzeń budowlanych należy przestrzegać zaleceń wytwórcy, a w szczególności:
 - transportowane urządzenia zabezpieczyć przez nadmiernymi drganiami i wstrząsami oraz przesuwaniem się w ładowni: z przewożonych urządzeń zdemontować, odpowiednio i zabezpieczyć i przewozić odpowiednio np. betoniarkę, zgrzewarki
 - załadunek i rozładunek winien odbywać się ostrożnie, aby nie narazić na

uszkodzenia powłok lakierniczych i osłon

- w czasie transportu i składowania materiałów budowlanych powinny być zabezpieczone przed zawilgoceniem i innymi wpływami atmosferycznymi
- parametry techniczne materiałów i wyrobów powinny być zgodne z wymaganiami podanymi w projekcie technicznym i powinny odpowiadać wymaganiom obowiązujących norm i przepisów. Materiały i wyroby o zbliżonych lecz nie identycznych, jak podano w projekcie lub kosztorysie parametrach można zastosować za zgodą projektanta i inwestora.
- materiały, wyroby i urządzenia dla których wymaga się świadectw jakości należy dostarczyć wraz ze świadectwami jakości, kartami gwarancyjnymi lub protokołami odbioru technicznego
- urządzenia dostarczone przez inwestora powinny być zaopatrzone w świadectwa jakości
- sposób składowania materiałów budowlanych w magazynach jak i konserwacja tych materiałów powinny być dostosowane do rodzaju materiałów i zgodnie z zasadami podanymi w „Warunkach technicznych wykonania i odbioru robót budowlano – montażowych”.

5. Wymagania dotyczące wykonania robót

- przy wykonywaniu robót ogólnobudowlanych związanych pomocniczo z wykonawstwem robót elektrycznych należy przestrzegać wymagań podanych w WTWiO tom I
- dla prowadzenia robót budowlano- montażowych robót ogólnobudowlanych winien być ustanowiony kierownik budowy, a w pracach branżowych np. elektryczne, instalacje sanitarne – kierownicy robót
- Kierownik budowy jak i kierownicy robót powinni się wpisać w dziennik budowy oraz złożyć odpowiednie oświadczenia o podjęciu obowiązków w Starostwie Powiatowym w wydziale nadzoru budowlanego
- wykonawca robót przedstawi do uzgodnienia inspektorowi nadzoru projekt organizacji robót ogólnobudowlanych
- projekt organizacji robót ogólnobudowlanych powinien zawierać:
 - harmonogram robót uwzględniający ich rodzaj, kolejność, terminy i etapy jak również metody , sposoby i technologie wykonania
 - harmonogram zatrudniania pracowników
 - zapotrzebowanie i plany dostaw materiałów
- wykonawca robót ogólnobudowlanych powinien mieć zapewnione przez inwestora:
 - odpowiednie pomieszczenia socjalno – administracyjne i wyodrębnione miejsca magazynowania materiałów
 - zasilanie placu budowy w energię elektryczną
 - łączność telefoniczną
 - dokumentację prawną robót to jest uzgodniony i zatwierdzony projekt wraz z kosztorysem oraz zezwolenia na budowę, umowę na zlecony zakres robót, harmonogram robót budowlano-montażowy uzgodniony ze wszystkimi wykonawcami
- roboty budowlano – montażowe robót instalacyjnych jak i zgrzewczych, spawalniczych mogą wykonywać osoby legitymujące się aktualnymi uprawnieniami do wykonywania

tych robót wydanymi przez organizacje techniczne np. SEP

6. kontrola, badania i odbiór robót

- a/ oględziny i próby sprawdzające poprawność wykonania robót ogólnobudowlanych i instalacyjnych
- b/ do odbioru końcowego robót, wykonawca powinien przedłożyć:
- wypełniony dziennik budowy
 - oświadczenia wykonanych robót sporządzonych przez – kierownika budowy, kierowników robót instalacji sanitarnych i elektrycznych
 - opinię kominiarską o szczelności wykonanych kanałów
 - aktualną dokumentację powykonawczą, w przypadku od jej częściowego odstąpienia
 - protokół instalacji elektrycznej
 - oświadczenie wykonawcy o zakończeniu robót i gotowości oddania wykonanych robót do użytkowania
 - zaświadczenia o jakości materiałów i urządzeń
 - dokonanie odbioru robót do eksploatacji powinno być zakończone spisaniem protokołu odbiorczego podpisanego każdej ze stron

7. dokumenty odniesienia – stanowiące podstawę wykonania robót

- przepisy prawa budowlanego
- rozporządzenie Ministra Infrastruktury z dnia 12 kwietnia 2004 r. w sprawie warunków technicznych jakim powinny odpowiadać budynki i ich usytuowanie

JAN BARBIERIK
Upr. do kierowania, nadzorowania
i projektowania robotami budowlanymi
w spec. KONSTRUKCYJNO-BUDOWLANEJ
ARCHITEKTONICZNEJ, GAZOWEJ I CIEPLNEJ
Nr UPR. 18, A. UF-1-4-139/78
UAN.VI-F/3/63/89, UAN.VI-F/3/198/89

INFORMACJE DODATKOWE

Normy i dokumenty związane

PN-83/N-03010	<i>Statystyczna kontrola jakości. Losowy wybór jednostek produktu do próbk</i>
PN-EN 10088-1:2007	<i>Stale odporne na korozję – Część 1: Gatunki stali odpornych na korozję</i>
PN-EN ISO 3126:2006	<i>Systemy przewodów rurowych z tworzyw sztucznych-Elementy z tworzyw sztucznych-Sprawdzanie wymiarów</i>
PN-EN ISO 1167-1 i 2: 2006	<i>Rury, kształtki i połączenia z termoplastycznych tworzyw sztucznych do przesyłania płynów - Oznaczanie wytrzymałości na ciśnienie wewnętrzne – Cz.1: Ogólna metoda, Cz.2: Przygotowanie próbek do badań</i>
PN-EN 1451-1:2001	<i>Systemy przewodowe z tworzyw sztucznych do odprowadzania nieczystości i ścieków (o niskiej i wysokiej temperaturze) wewnątrz konstrukcji budowli – Polipropylen (PP) – Część 1: Wymagania dotyczące rur, kształtek i system</i>
PN-EN ISO 2505:2006	<i>Rury tworzyw termoplastycznych – Skurcz wzdłużny – Metoda i warunki badania</i>
PN-EN 12056-1, 2 i 5:2002	<i>Systemy kanalizacji grawitacyjnej wewnątrz budynków – Część 1: Postanowienia ogólne, Część 2: Kanalizacja sanitarna – Projektowanie układu i obliczenia, Część 5: Montaż i badania, instrukcje działania, użytkowania i eksploatacji</i>
PN-EN ISO 1133:2006	<i>Tworzywa sztuczne-Oznaczanie masowego wskaźnika szybkości płynięcia (MFR) i objętościowego wskaźnika szybkości płynięcia (MVR) tworzyw termoplastycznych.</i>

PN-EN 14366:2006	<i>Pomiary laboratoryjne hałasu pochodzącego od instalacji kanalizacyjnych</i>
PN-EN 681-1 i 2:2006	<i>Uszczelnienia z elastomerów – Wymagania materiałowe dotyczące uszczeltek złączy rur wodociągowych i odwadniających – Część 1: Guma, Część 2: Elastomery termoplastyczne</i>
PN-EN ISO 580:2006	<i>Systemy przewodów rurowych i rur osłonowych z tworzyw sztucznych – Kształtki wtryskowe z tworzyw termoplastycznych – Metody wizualnej oceny zmian w wyniku ogrzewania</i>
PN-EN 744:1997	<i>Systemy przewodowe z tworzyw sztucznych – Rury z tworzyw termoplastycznych – Badanie odporności na uderzenia zewnętrzne metodą spadającego ciężarka</i>
PN-EN 1053:1998	<i>Systemy przewodowe z tworzyw sztucznych – Systemy rur z tworzyw termoplastycznych do zastosowań bezciśnieniowych – Metoda badania szczelności wodą</i>
PN-EN 1054:1998	<i>Systemy przewodowe z tworzyw sztucznych – Systemy rur z tworzyw termoplastycznych do kanalizacji wewnętrznej – Metoda badania szczelności połączeń powietrzem</i>
PN-EN 1055:1998	<i>Systemy przewodowe z tworzyw sztucznych – Systemy rur z tworzyw termoplastycznych do kanalizacji wewnętrznej – metoda badania odporności na cykliczne działanie podwyższonej temperatury</i>
PN-EN ISO 1183:2006	<i>Tworzywa sztuczne – Metody oznaczania gęstości tworzyw sztucznych nieporowatych – Część 1: Metoda zanurzeniowa, metoda piknometru cieczowego i metoda miareczkowa</i>
PN-EN 727:1998	<i>Systemy przewodowe z tworzyw sztucznych – Rury i kształtki z tworzyw termoplastycznych – Oznaczanie temperatury pięknienia według Vicata (VST)</i>
PN-B-01707:1992	<i>Instalacje kanalizacyjne – Wymagania w projektowaniu</i>
PN-EN ISO 9969:2008	<i>Rury z tworzyw termoplastycznych – Oznaczanie sztywności obwodowej</i>

Sprawozdania z badań, oceny

1. Nr 64/06/SM1. Raport z badań Głównego Instytutu Górnicztwa, Katowice, marzec 2006 r.
2. nr P-BA 341/2002. Raporty nr P-BA 341/2002 z badania własności akustycznych systemu SKOLAN dB wykonanego przez Fraunhofer-Institut für Bauphysik, Stuttgart, Niemcy
3. Opinia potwierdzająca zgodność raportu z badań P-BA 341/2002 z normą PN-EN

14366:2006 – Nr pracy: NA /309/MN/08, Zakładu Akustyki ITB, 2008r.

4. Raporty z badań rur w Laboratorium producenta w ramach zakładowej kontroli produkcji, 2008 r.
5. Opinia Techniczna dot. spełnienia warunków stosowania rur i kształtek SKOLAN dB do wykonywania przewodów spustowych w grawitacyjnej instalacji kanalizacji deszczowej budynków opracowana przez Zakład Inżynierii Materiałowej Głównego Instytutu Górniczego, Katowice, marzec 2008 r.
6. Nr P32/2010. Sprawozdanie z badań rur Skolan DN 200 w zakresie sztywności obwodowej. Zakład Badawczo-Analityczny, Instytut Inżynierii Materiałów Polimerowych i Barwników, Gliwice, 2010 r.
7. Nr P₂₄₋₂₈/2010. Sprawozdanie z badań rur Skolan DN 58, 78, 110, 135 i 160 w zakresie sztywności obwodowej. Zakład Badawczo-Analityczny, Instytut Inżynierii Materiałów Polimerowych i Barwników, Gliwice, 2010 r.
8. K 10 0447. Raport z badań określenia wytrzymałości na rozciąganie połączeń rurowych PP-HT i Skolan. Państwowy Zakład Badań Materiałów MPA Darmstadt, Niemcy, 2010 r.
9. Nr 385/10. Opinia Techniczna dotycząca możliwości zastosowania rur i kształtek SKOLAN-dB i HT plus do odwodnień powierzchni dachowych w budynkach wielokondygnacyjnych. Centralne Laboratorium Badań Rur z Tworzyw Sztucznych. Główny Instytut Górniczego, Katowice, 2010 r.