

I. OPIS TECHNICZNY.....	2
1. PODSTAWA OPRACOWANIA:.....	2
2. PRZEDMIOT OPRACOWANIA:	2
3. DANE CHARAKTERYSTYCZNE.....	2
4. OPIS STANU ISTNIEJĄCEGO.....	2
5. DOBÓR GRUBOŚCI MATERIAŁU IZOLACJI TERMICZNEJ PRZEGRÓD BUDOWLANYCH..	4
6. OPIS ROBÓT BUDOWLANYCH	4
6.1. PRACE PRZYGOTOWAWCZE	4
6.2. WYKONANIE REMONTU ŚCIANY ELEWACJI FRONTOWEJ	4
6.3. WYKONANIE OCIEPLENIA ŚCIAN ELEWACJI TYLNYCH (GŁADKIEJ)	5
6.4. NAPRAWA DETALI ARCHITEKTONICZNYCH	6
6.5. REMONT COKOŁÓW	6
6.6. STOLARKA OKIENNA I DRZWIOWA	6
6.7. OBRÓBKI BLACHARSKIE	7
7. ODWODNIENIE BUDYNKU	7
7.1. OSUSZENIE MURÓW	7
7.2. IZOLACJA PIONOWA ŚCIAN FUNDAMENTOWYCH OD STRONY PODWÓRZA	9
7.4. KANALIZACJA DESZCZOWA	10
8. DETALE OCIEPLENIA ELEWACJI.....	10
9. OBSZAR ODDZIAŁYWANIA INWESTYCJI.....	13
10. UWAGI KOŃCOWE.....	13
II. INFORMACJA BIOZ.....	14

B. Część rysunkowa

- | | |
|-------------------------|-------------|
| - Rys. nr 1. | Skala 1:100 |
| Elewacja frontowa | |
| - Rys. nr 2. | Skala 1:100 |
| Elewacje tylne i boczne | |

OŚWIADCZENIE

Niniejsze opracowanie jest wykonane zgodnie z zawartą umową, kompletne z punktu widzenia celu, któremu ma służyć i może zostać skierowane do realizacji.

I. OPIS TECHNICZNY

1. Podstawa opracowania:

- Zlecenie Inwestora
- Obowiązujące przepisy prawne i normy
- Wizja w terenie, inwentaryzacja architektoniczno-budowlana oraz fotograficzna

2. Przedmiot opracowania:

Opracowanie obejmuje wykonanie remontu elewacji z dociepleniem ścian tylnych budynku mieszkalno-usługowego zlokalizowanego przy ul. Dmowskiego 14 w Wałbrzychu (dz. nr 233 obręb nr 27 Śródmieście).

Określenie zamierzenia:

Przedmiotem opracowania jest projekt poprawy właściwości energetycznych oraz estetycznych budynku poprzez wykonanie remontu elewacji frontowej, docieplenie elewacji tylnych oraz remont elementów związanych, w tym wymianę okien na poddaszu, w piwnicy i klatce schodowej. Zakres nie obejmuje remontu dachu oraz klatki schodowej.

Lokalizacja

Województwo: dolnośląskie

Gmina: Wałbrzych

Miejscowość: Wałbrzych

Obręb: 27 Śródmieście

Działka nr: 233

Adres: ul. Dmowskiego 14 w Wałbrzychu

Obiekt

Budynek mieszkalno-usługowy, wielorodzinny

3. Dane charakterystyczne

Zestawienie powierzchni poszczególnych elementów zagospodarowania terenu

/ charakterystycznych parametrów budynku

Ilość kondygnacji: 5 kondygnacje nadziemne

Wysokość budynku: ok.18,50m

4. Opis stanu istniejącego

Budynek mieszkalno-usługowy wybudowany w technologii tradycyjnej murowanej z cegły ceramicznej pełnej na zaprawie cementowo-wapiennej, w zwartej zabudowie miejskiej. Budynek jest obiektem całkowicie podpiwniczonym z użytkowym poddaszem. Elewacja frontowa z detalami architektonicznymi oraz cokołem. Elewacje tylne proste, bez detali architektonicznych.

Charakterystyka budynku

- Konstrukcja więźby dachowej drewniana kryta dachówką ceramiczną
- Obróbki blacharskie stalowe ocynkowane,
- Odprowadzenie wód opadowych do rur spustowych zewnętrznych – rynny i rury spustowe stalowe,
- Stolarka okienna w lokalach mieszkalnych oraz klatce schodowej częściowo wymieniona na nową,
- Na elewacji tylnej zlokalizowane kominy wentylacyjne,
- Stolarka okienna w piwnicach, na poddaszu oraz na klatce schodowej do wymiany.
- Drzwi wejściowe dla budynku od strony podwórza należy wymienić na nowe.



Elewacja frontowa

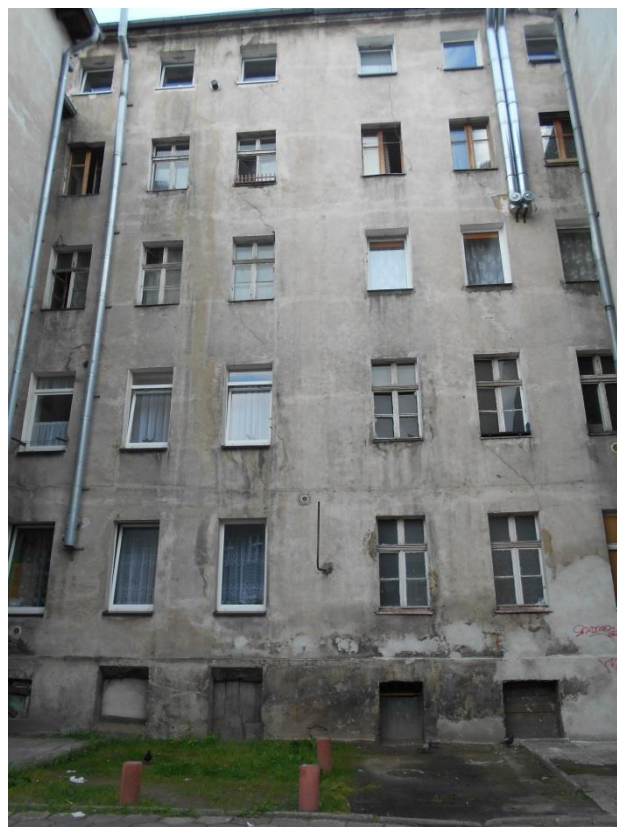

Elewacja tylna



Elewacje tylne (od strony podwórza)

5. Dobór grubości materiału izolacji termicznej przegród budowlanych.

Przyjęto izolację termiczną dla ścian zewnętrznych ze styropianu EPS 70-040 o grubości 15 cm i współczynnika $\lambda=0,040$ W/mK,

6. Opis robót budowlanych

6.1. Prace przygotowawcze

Na elewacji istnieją przewody instalacji teletechnicznej. Elementy te należy bezwzględnie zabezpieczyć na czas wykonywania prac. Sposób zabezpieczenia należy uzgodnić z operatorem sieci. Przed przystąpieniem do prac związanych z dociepleniem ściany tylnej należy zdemonstować przewody wentylacyjne oraz anteny satelitarne. Przed remontem ściany frontowej należy zdemonstować lampę uliczną.

Przed przystąpieniem do robót głównych należy usunąć z elewacji poddanych remontowi istniejące parapety zewnętrzne i rury spustowe. Zdemonstować tabliczkę z numerem budynku oraz wszystkie szyldy, reklamy, okablowania, anteny odbiorcze.

6.2. Wykonanie remontu ściany elewacji frontowej

Należy skuć wszystkie tynki. Czyszczenie ścian przeprowadzić tak, by były wolne od kurzu, wykwitów i innych substancji pogarszających przyczepność. Czyszczenie elewacji przeprowadzić za pomocą środka STO Fasadearbeizer, a następnie myjki ciśnieniowej. Podłoże kolejno należy zagruntować, np. preparatem STO Prim Grundex. Na zagruntowanym

podłożu wykonać warstwę podkładową przy użyciu tynku wapiennego STO Trass Porenputz TKML.

Kolejno należy wtopić siatkę zbrojącą z włókna szklanego, siatka z włókna winna być wtopiona w warstwie kleju grub. 3-5 mm. Siatki układać z zakładem minimum 10 cm. Wierzchnią warstwę wykończeniową stanowić będzie tynk silikonowy STO StoSilco o fakturze gładkiej (zgodnie z kolorystyką przyjętą w części rysunkowej dokumentacji). Przed wykonaniem warstwy wykończeniowej podłoże należy zagruntować preparatem gruntującym STO Ispo Putzgrund.

6.3. Wykonanie ocieplenia ścian elewacji tylnych (gładkiej)

Zaprojektowano docieplenie ściany zewnętrznej tylnej (gładkiej) budynku w oparciu o BSO zgodnie z instrukcją ITB nr 447/2009.

Zakłada się skucie wszystkich tynków i wykonanie ocieplenia elewacji od strony tylnej (gładkiej). Po skuciu tynków oczyścić cegłę z resztek zaprawy. W miejscu wypłukania zaprawy ze spoin między cegłami, uszkodzone spoinowanie oczyścić na głębokość 2 cm, następnie uzupełnić zaprawą cementowo-wapienną. Przygotowane w ten sposób ściany zagruntować środkiem głęboko penetrującym np. Sto-Primer.

Po zakończeniu prac związanych z przygotowaniem podłoża należy przeprowadzić próbę przyczepności styropianu. W tym celu należy przykleić kilka kostek styropianu o wielkości 15 x 15 cm klejem do styropianu ISPO zaprawa klejąca grubości około 1 cm. Po trzech pełnych dniach można przeprowadzić próbę oderwania próbek od ściany. Jeżeli zerwanie nastąpi w styropianie, to oznacza, że przyczepność zaprawy jest dobra i można przystąpić do mocowania płyt styropianowych. Jeżeli próbki zostaną oderwane łącznie z zaprawą oznacza to, że podłoże jest niewłaściwie przygotowane i należy ten etap prac powtórzyć.

Po wykonaniu próby przyczepności można przystąpić do wykonywania izolacji termicznej ścian styropianem EPS 70-040 o grubości 15 cm. Izolować ścianę zewnętrzną tylną powyżej cokołu budynku aż do dachu. Ocieplenie ścian rozpocząć od zamocowania wypoziomowanej listwy cokołowej. Płyty styropianu kleić z przesunięciem o pół płyty. Zaprawę klejową nakładać w formie ciągłej ramki po obwodzie płyty i w postaci „placków” równomiernie nałożonych na płytę. Dodatkowo płyty styropianu mocować kołkami plastikowymi z trzpieniem metalowym np. Koelner KI-10w w ilości 6 szt. / m² o długości dostosowanej do grubości mocowanego styropianu. Z uwagi na uszkodzenia spoin murów głębokość osadzenia kołków nie powinna być mniejsza niż 6 cm. Kołkowanie wykonywać nie wcześniej niż po 24 godzinach od przyklejenia płyt styropianu. Nie stosować pionowania ścian, starać się doprowadzić do uzyskania możliwie równej płaszczyzny ocieplanej ściany. Niedopuszczalne są szczeliny między płytami styropianu większe niż 2 mm. W przypadku szczelin większych niż 2 mm ubytki uzupełnić paskami styropianu wklejonymi na piankę poliuretanową, bądź uzupełnić samą pianką. Po 2 dniach od zamocowania styropianu nakładać warstwę kleju, w którą należy wtopić siatkę zbrojącą z włókna szklanego, siatka z włókna winna być wtopiona w warstwę kleju grub. 3-5 mm. Siatki układać z zakładem minimum 10 cm. Na narożnikach przed klejeniem siatki zamocować systemowe listwy aluminiowe narożne z siatką. W parterze wykonać zbrojenie elewacji dwiema warstwami

siatki do wysokości 2 m od poziomu terenu. Narożniki okien i drzwi zbroić dodatkowo siatkami diagonalnymi o wymiarach 30x35 cm klejonymi ukośnie.

Powierzchnie ościeży ocieplić styropianem grubości 2 cm EPS 70-040. W przypadku, gdy sposób zamocowania okien nie daje możliwości zamocowania projektowanej grubości styropianu powierzchnię ościeży pokryć warstwą kleju zbrojonego siatką z włókna szklanego, tak przygotowaną powierzchnię po zagruntowaniu pokryć masą tynkarską. Wszystkie krawędzie okien, gzymsów i narożniki obrobić kątownikami aluminiowymi z siatką a płaszczyzny elementów izolacji termicznej pokryć masą klejową zbrojoną siatką z włókna szklanego oraz wykończyć masą tynkarską.

Na wyrównanej i wygładzonej warstwie klejowej wykonać podkład tynkarski wzmacniający podłoże ISPO PUTZGRUND. Tynk silikonowy StoSilco K o uziarnieniu 1,5 mm nakładać pacą metalową na płaszczyznę ściany i zacierać pacą z tworzywa sztucznego. Nie dopuścić do zaschnięcia zacieranej zaprawy przed nałożeniem kolejnej partii masy tynkarskiej. Przerwy technologiczne przewidzieć na krawędziach otworów, narożnikach lub detalach architektonicznych. nie prowadzić prac tynkarskich w wysokiej temperaturze i przy silnym wietrze, opisane warunki mogą powodować szybsze zasychanie masy tynkarskiej, co uniemożliwi jej prawidłowe zatarcie. Do ocieplenia ościeży okiennych stosować styropian grubości 2 cm. Styk otynkowanej ościeży z ościeżnicą okna uszczelnić silikonem. Podokienniki blaszane muszą wystawać poza lico ściany na długość 4 cm, a obróbki blacharskie okapników w przypadku nie stosowania boczaków PCV powinny być wywinięte 2 cm na ściankę boczną ościeża pod styropianem. W przypadku rozbieżności technologii wykonania ocieplenia opracowanej przez producenta z powyższym opisem, stosować się do wytycznych producenta systemu.

6.4. Naprawa detali architektonicznych

Elementy dekoracyjne na elewacji frontowej należy poddać renowacji. Zaleca się uzupełnić ubytki zaprawami naprawczymi, następnie pomalować farbą silikatową zgodnie z projektowaną kolorystyką. W celu naprawy detali architektonicznych należy usunąć z ich powierzchni stare powłoki malarskie (np. preparatem STO Fasadensbeizer), a w przypadku odparzonych fragmentów, usunąć je. Następnie wzmocnić podłoże preparatem gruntującym STO Prim Grundex. Uzupełnienia należy wykonać wstępnie podkładową zaprawą sztukatorską (np. STO Murisol ZSP), a następnie warstwą wierzchnią zaprawą sztukatorską STO Murisol ZSW. Przed malowaniem detale należy zagruntować preparatem STO Prim Micro. Malowanie detali dwukrotnie farbą STO Lotusan Color.

6.5. Remont cokołów

Na elewacji frontowej należy wykonać cokół z cegły klinkierowej w kolorze brązowym. Cokoły na elewacji tylnej należy docieplić w analogicznie do docieplenia ściany tylnej. Warstwą wykończeniową docieplenia cokołów będą płyty klinkierowe w kolorze zgodnym z częścią rysunkową.

6.6. Stolarka okienna i drzwiowa

Przewiduje się wymianę okien piwnicznych, na poddaszu oraz na klatce schodowej. Okna piwniczne należy wymienić na stalowe, natomiast okna na poddaszu oraz na klatce

schodowej na okna PCV. W oknach na klatce schodowej oraz w lokalach mieszkalnych należy zamontować nawietrzaki.

Drzwi wejściowe do budynku od strony podwórza należy wymienić.

6.7. Obróbki blacharskie

Parapety i obróbki blacharskie wykonać z blachy stalowej powlekanej w kolorze szarym np. RAL 7035 z boczkami PCV.

Haki rur spustowych wymienić na dłuższe dopasowane do grubości ocieplenia. Anteny zamontować do ścian, dopasowując kotwy montażowe do grubości ocieplenia.

7. Odwodnienie budynku

Podczas wizji na budynku i rozmów z lokatorami stwierdzono zawilgocenie murów na poziomie piwnicy. W związku z tym zaleca się wykonanie następujących zabiegów:

7.1. Osuszenie murów

Dobrana metoda osuszenia murów jest bezinwazyjna i polega na zablokowaniu procesu podciągania kapilarnego w murach budynku poprzez zastosowanie indywidualnie dobranego urządzenia przez firmę Aquapol (lub równoważne).

Zawilgocony a jednocześnie zasolony mur powoduje ruch cząsteczek wody zawartych w gruncie w górę. Skutkiem tego jest wnikanie cząsteczek wody w strukturę muru, gdzie zalegają, a po osiągnięciu przesycenia woda zostaje oddana do pomieszczeń przylegających, tj. piwnicy. Skutkiem tego jest zawilgocenie tych pomieszczeń.

Instalując indywidualnie dobrane urządzenie, które oddziałuje na zawilgocone mury odpowiednio spolaryzowanym polem magnetycznym zmieniamy niekorzystny potencjał elektryczny cząsteczek wody, a co za tym idzie zmieniamy kierunek ruchu cząsteczek w dół w stronę posadowienia budynku. Jednocześnie woda z obniżającej się sukcesywnie strefy zawilgocenia poprzez dyfuzję odparowuje do otoczenia.

Urządzenie po zainstalowaniu pozostaje na stałe w budynku celem podtrzymywania ciągłości procesu skutecznego niwelowania podciągania kapilarnego, a tym samym spełnia funkcję trwałej izolacji poziomej.

Urządzenia jako zasilanie wykorzystuje naturalne pole magnetyczne Ziemi, co powoduje, że technologia jest ekologiczna – nie prowadzi do ryzyka skażenia chemicznego murów, nie wytwarza smogu elektromagnetycznego w środowisku budynku i nie doprowadza do niebezpieczeństwa przesuszania jego murów.

Metoda ta ma w budynku pełni dwa istotne zadania. Po pierwsze zapewnia funkcję izolacji poziomej skutecznie blokując efekt kapilarny, po drugie osusza mury zewnętrzne i wewnętrzne budynku doprowadzając do ich właściwego stanu.

Takie rozwiązanie jest szczególnie zalecane w obiektach zabytkowych z uwagi na brak standardowych robót budowlanych ingerujących w konstrukcję budynku. Metoda nie wymaga stosowania środków chemicznych, podcinania murów, wykonania otworów iniekcyjnych. System w żaden sposób nie zakłóca bieżącego użytkowania obiektu, a jego zastosowanie jest niezależne od warunków atmosferycznych.

Zakres robót:

- badania wilgoci masowej w pobranych próbkach,
- badania ilościowe i jakościowe zasolenia w pobranych próbkach,
- badania pH muru i tynku,
- pomiary potencjału elektrycznego w murze,
- montaż urządzenia oddziałującego na niekorzystne potencjały elektryczne w zawilgoconym murze,
- czynności serwisowe i badania laboratoryjne po roku, dwóch i trzech latach od momentu zainstalowania systemu.

Ogólne wymagania dotyczące robót:

Wykonawca robót jest odpowiedzialny za jakość ich wykonania oraz zgodność z dokumentacją projektową.

Sprzęt:

- Urządzenie oddziałujące na cząsteczki wody w murze (jako dipole elektryczne), co powoduje odwrócenie procesu podciągania kapilarnego.
- Sprzęt laboratoryjny do przeprowadzenia badań zawilgocenia masowego, badań zawartości ilościowej i jakościowej soli, badań odczynu pH muru i tynku, pomiaru potencjału elektrycznego w murach.
- Podstawowe narzędzia budowlane niezbędne dla zainstalowania systemu.

Wymagania dotyczące bezinwazyjnego sposobu osuszania budynku:

- Osuszenie murów z wilgoci kapilarnej w okresie do 3 lat i trwale zabezpieczenie budynku przed ponownym zawilgoceniem kapilarnym.
- Jednoczesne osuszenie ścian wewnętrznych i zewnętrznych obiektu.
- Gwarancja efektu osuszenia murów z wilgoci kapilarnej w 3-letnim okresie osuszania zabezpieczona finansowo (zapis w warunkach umowy gwarantujący zwrot kosztów w przypadku braku efektu osuszania).
- Gwarancja na utrzymanie budynku w stanie osuszonym min. 20 lat.
- Zapewnienie bezpłatnego serwisu systemu przez min. 3 lata (okres monitoringu i optymalizacji działania).
- Zapewnienie bezpłatnych badań laboratoryjnych określających wilgotność masową murów – badania wilgotności zgodne z wytycznymi WTA oraz normy Ö-Norm3355-1 gwarantujące rzetelność pomiarów: pomiary wagosuszkowe lub metodą karbidową.
- Wykonanie diagnostycznych profili pionowych zawilgocenia na ścianach zewnętrznych i wewnętrznych budynku. Próbki pobierane na zewnątrz i wewnątrz budynku w odstępach pionowych 30cm licząc od poziomu terenu lub posadzki. Wysokość profilu wyznacza osiągnięcie strefy suchego muru.
- Głębokość pobrania próbki min. 10cm.
- Ilość badań: nie mniej niż 4 profili pomiarowych w obiekcie.
- Wykonanie badań diagnostycznych zasolenia ścian, określenie rodzaju i ilości soli.
- Wykonanie analizy stanu wilgotnościowego obiektu oraz opracowanie na podstawie wykonanych badań zaleceń dotyczących poprawy sytuacji.

Wymagania odnośnie kwalifikacji wykonawcy w zakresie osuszania:

Wykonawca musi dysponować sprzętem laboratoryjnym zapewniającym wykonanie diagnostyki zawilgocenia i zasolenia budynku oraz przeszkolonym do badań laboratoryjnych personelem. Wykonawca musi posiadać certyfikację TÜV dla procedur badawczych ustalających zawartość wilgoci w murach.

Wykaz minimalnego zakresu czynności wykonywanych w 3-letnim okresie gwarancyjnym:

- Badania startowe wilgoci masowej w dniu montażu urządzenia osuszającego, badania ilościowe i jakościowe zasolenia, badania odczynu pH muru i tynku, pomiar potencjału elektrycznego w murze. Wykazanie wyników pomiarów wilgoci masowej w poszczególnych profilach w protokole pomiarów wilgoci.
- Badania kontrolne przebiegu osuszania z wykonaniem porównawczych pomiarów wilgoci masowej w miejscach określonych w trakcie badań startowych, uzupełnienie protokołu pomiarów wilgoci, analiza wyników pomiarów. Terminy badań: 12, 24, 36 miesięcy od zamontowania urządzenia.

Odbiór robót:

Do odbioru Wykonawca przedstawia wszystkie wyniki pomiarów i badań z trzech lat osuszania obiektu. Odbioru dokonuje Inspektor Nadzoru na podstawie wyników ewentualnych uzupełniających badań i pomiarów oraz oględzin.

7.2. Izolacja pionowa ścian fundamentowych od strony podwórza

W celu skutecznego zabezpieczenia ścian zewnętrznych tylnych budynku przewiduje się wykonanie na zewnętrznej ścianie fundamentowej warstwy hydroizolacyjnej. Projektuje się wykonanie izolacji powłokowej lekkiej z zastosowaniem masy bitumicznej w technologii Deitermann (lub równoważnej).

Opis projektowanego rozwiązania:

- rozbiórka elementów betonowych,
- odkopanie budynku po obrysie ściany zewnętrznej tylnej do poziomu fundamentów,
- skucie luźnych tynków z ścian fundamentowych,
- oczyszczenie ściany szczotami z resztek gruntu, materiału biologicznego i zaprawienie większych uszkodzeń wyrównawczą masą szpachlową,
- zagruntowanie powierzchni ścian preparatem Eurolan 3K (preparat należy rozcieńczyć wodą w stosunku 1:10),
- wykonanie ciągłej zewnętrznej izolacji ścian piwnic z masy Superflex 10. (Jest to wysokoplastyczna, dwuskładnikowa masa uszczelniająca przeznaczona do trwałego uszczelniania budowli. Nadaje się na wszystkie podłoża mineralne, można ją stosować na podłożach suchych i lekko wilgotnych, jest rozciągliwa i pokrywa rysy, nie wymaga warstwy tynku na murze, jest odporna na deszcz),
- zabezpieczenie warstwy hydroizolacyjnej folią kubelkową. Należy układać ją wytłoczeniami skierowanymi w kierunku ściany fundamentowej. Folia separuje grunt od konstrukcji, natomiast pustka powietrzna umożliwia wentylowanie ściany. Folię należy mocować do podłoża za pomocą gwoździ lub kołków z zastosowaniem

podkładek uszczelniających. Folię wyprowadzić ok. 30 cm ponad poziom terenu i starannie zakończyć listwą dociskową,

- odtworzenie elementów murowanych,
- wykonanie opaski żwirowej wzdłuż ścian tylnych budynku (grubość warstwy około 25cm, obrzeża opaski wykonać z krawężników kamiennych).

Przy wykonywaniu hydroizolacji należy stosować się do zaleceń producenta zastosowanych materiałów.

Uwaga: Z uwagi na możliwość powstania rys na budynku (uszkodzenie konstrukcji budynku) ściany fundamentowe należy odkopywać odcinkowo. Ponadto wykop należy zabezpieczyć przed osunięciem się gruntu, a prace ziemne wykonywać w taki sposób, by nie dopuścić do gromadzenia się wody w wykopach.

7.4. Kanalizacja deszczowa

Podczas wizji w terenie stwierdzono, iż wszystkie rury spustowe odprowadzające wody deszczowe z połąci dachowej są związane do kanalizacji deszczowej.

W związku z powyższym zaleca się sprawdzenie drożności i szczelności rur spustowych zlokalizowanych na podwórzu. W przypadku stwierdzenia nieprawidłowości należy dokonać napraw lub udrożnienia przewodów. Na pionach bez czyszczaków zaleca się montaż rewizji 50 cm nad terenem.

8. Detale ocieplenia elewacji

Wariant I - ilość łączników 6 szt./m²

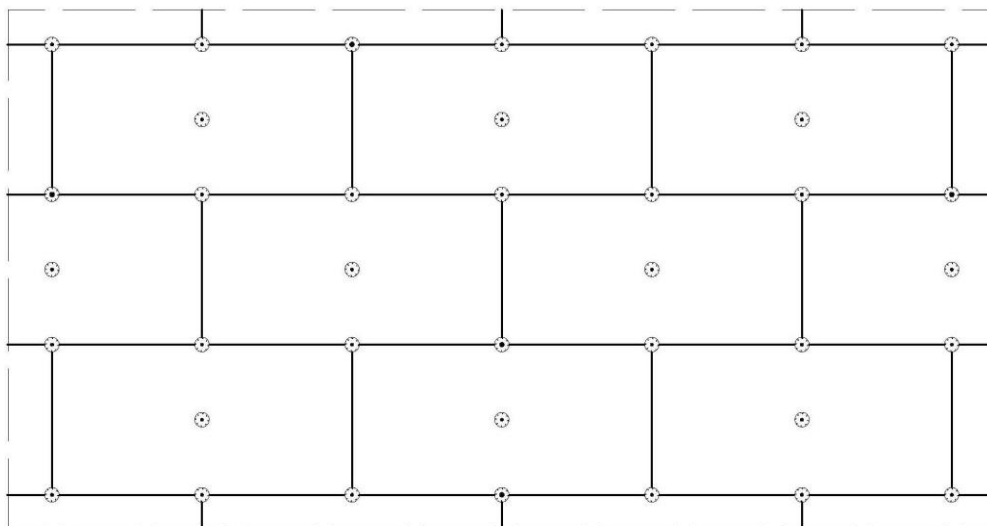

Detal 1. Rozmieszczenie łączników mocujących płyty styropianowe (100 x 50 cm). Powierzchnia fasady

**Wariant IIb . Wysokość budynku 8 - 20 m.
Ilość łączników w pasie krawędziowym 11 szt./m²**

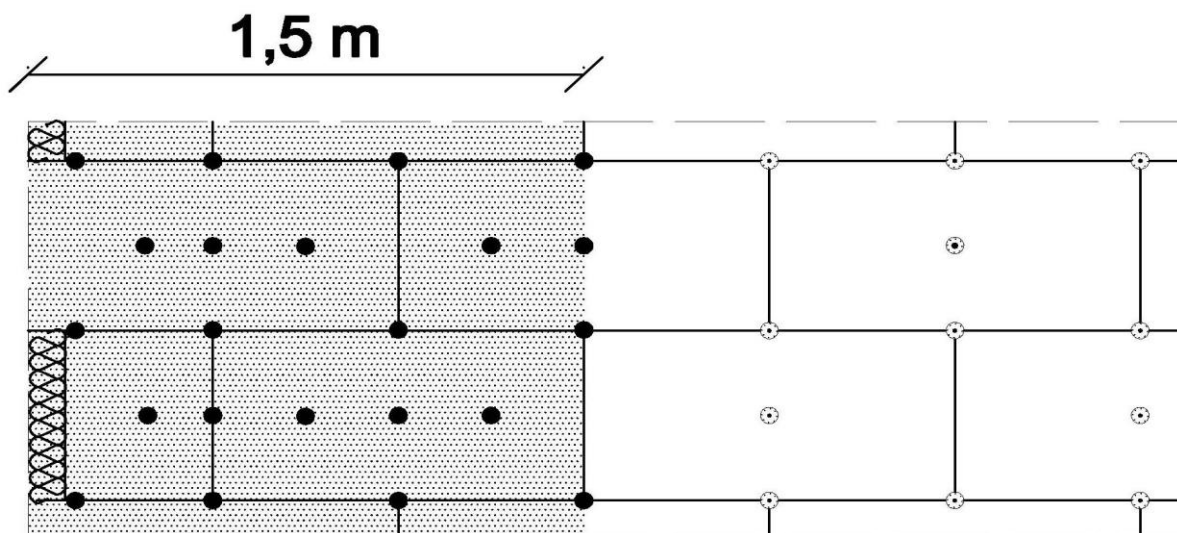

Detal 2. Rozmieszczenie łączników mocujących płyty styropianowe (100 x 50 cm). Pas krawędziowy

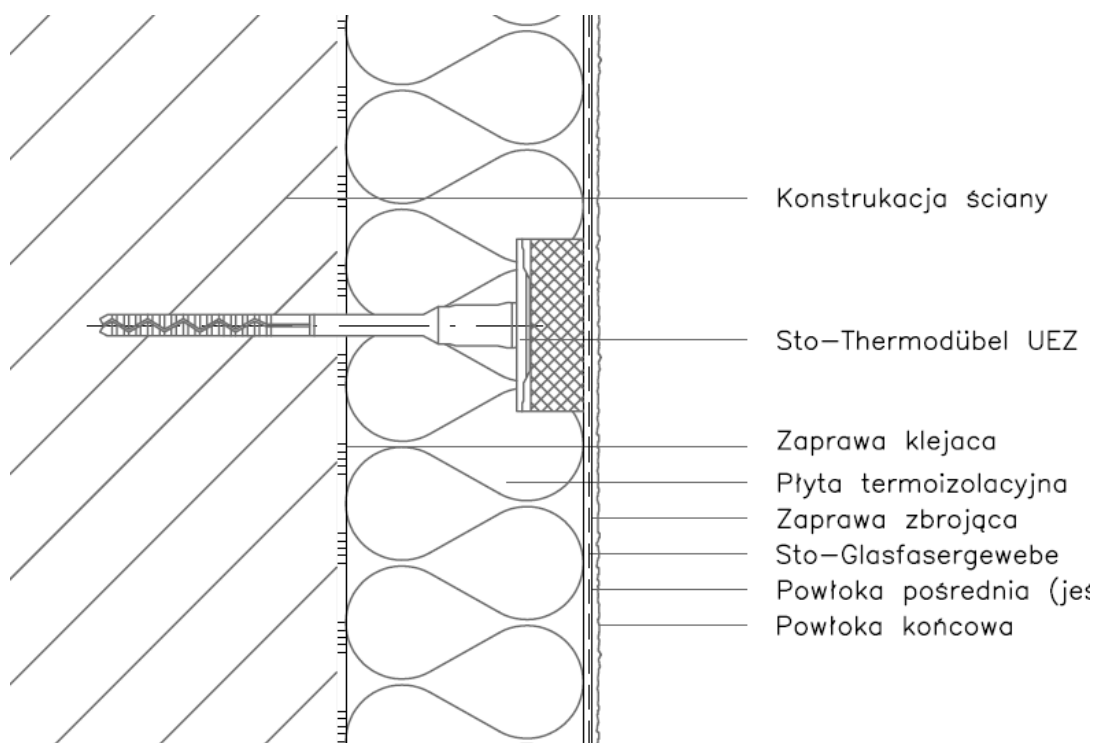

Detal 3. Detal łączników mocujących płyty styropianowe.

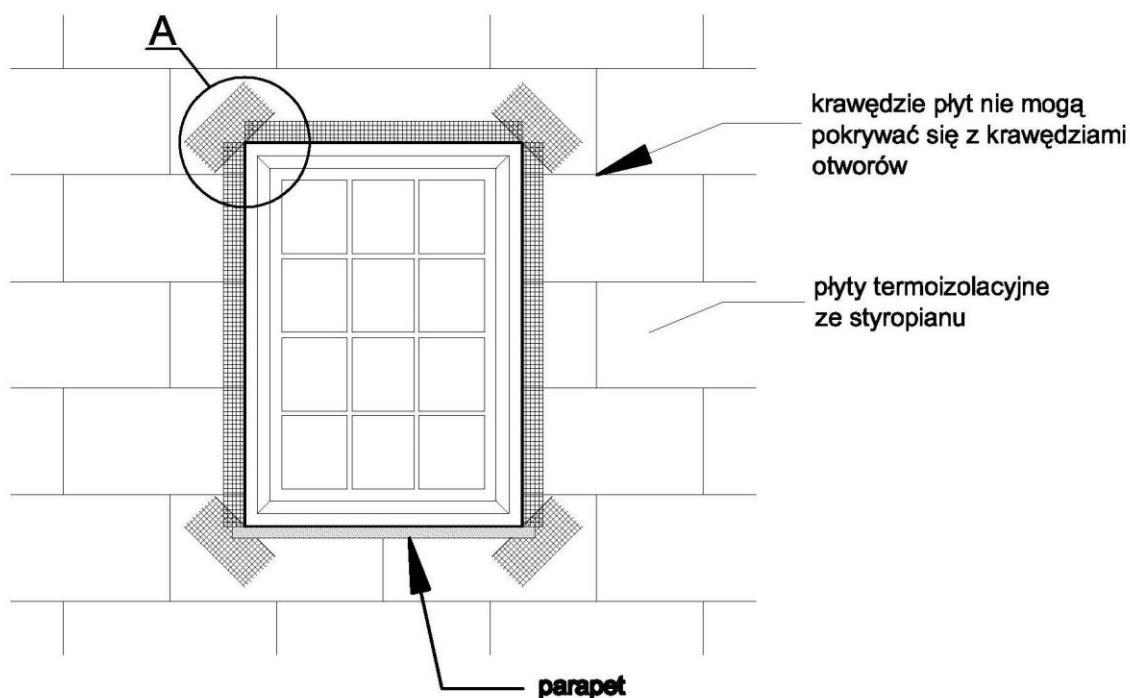

Szczegół A

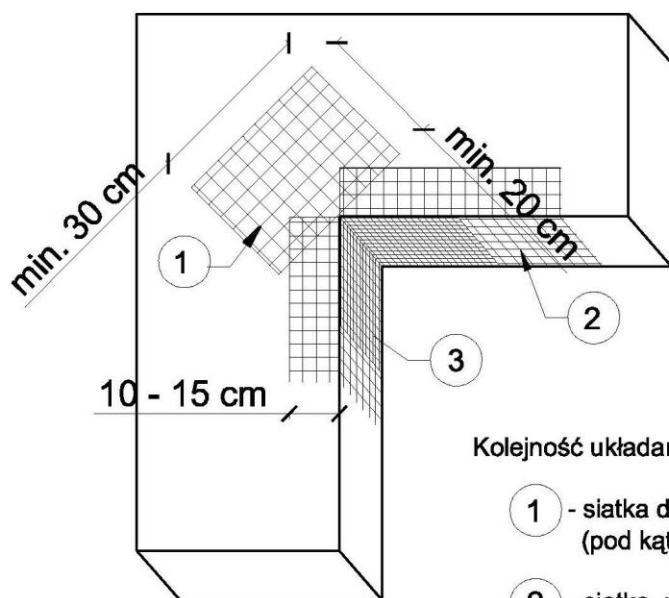

Kolejność układania siatek z włókna szklanego Baunit StarTex:

- 1 - siatka diagonalna układana przy narożach otworów (pod kątem 45°) o wymiarach min. 20 x 30 cm
- 2 - siatka układana wzdłuż krawędzi otworów
- 3 - siatka układana w narożach otworów

Detal 4. Zbrojenie narożników otworów w elewacji (np. okien i drzwi)

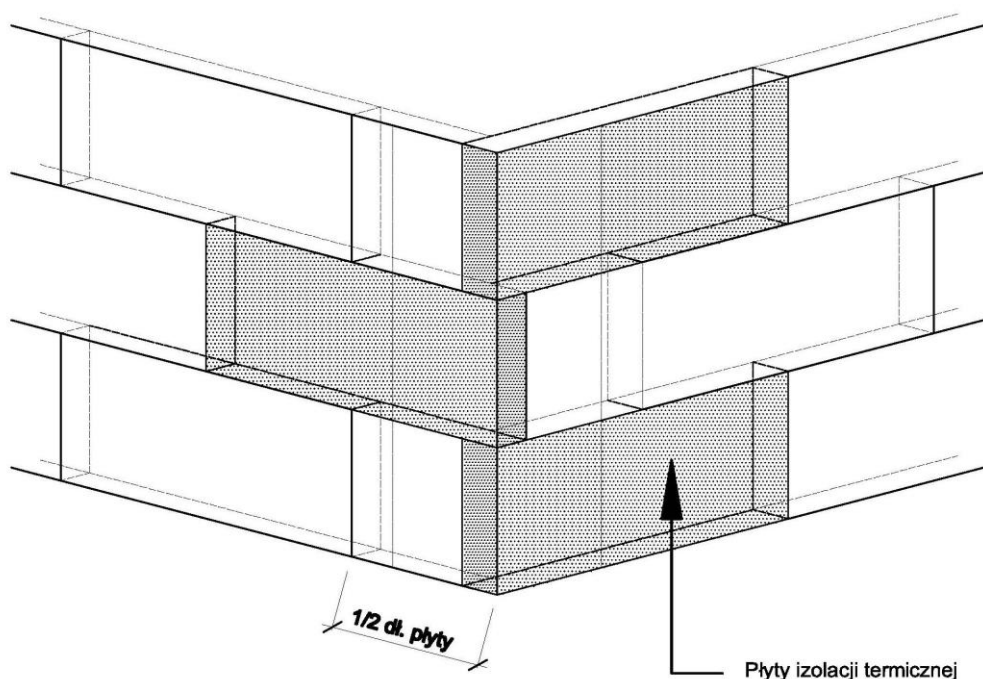

Detal 5. Ułożenie płyt izolacji termicznej – naroże

9. Obszar oddziaływania inwestycji

Obszar oddziaływania inwestycji objętej opracowaniem to dz. nr 233, 234/2 obręb nr 27 Śródmieście w Wałbrzychu

10. Uwagi końcowe

- Roboty należy prowadzić w oparciu o metody tradycyjne zgodnie z warunkami technicznymi wykonania i odbioru robót budowlano-montażowych – część I roboty ogólnobudowlane.
- Materiały użyte do wykonania robót budowlanych powinny spełniać warunki określone w odpowiednich normach przedmiotowych, a w przypadku braku norm powinny odpowiadać warunkom technicznym wytwórni oraz innym umownym warunkom.
- Rozwiązania konstrukcyjne zastosowane w niniejszym opracowaniu są zgodne z Rozporządzeniem Ministra Infrastruktury z dnia 12 kwietnia 2002 r. w sprawie warunków technicznych, jakim powinny odpowiadać budynki i ich usytuowanie (Dz.U. z 2002 r. Nr 75, poz. 690) .
- Stolarkę okienną na poddaszu, klatce schodowej i w piwnicy wymienić na nową.
- Wymienić drzwi wejściowe od strony podwórza
- W oknach lokali mieszkalnych oraz klatki schodowej należy zamontować nawietrzaki okienne.
- Drzwiczki szafki gazowej wymienić na stylizowane.
- Ponowny montaż szyldów i reklam po uzgodnieniu z konserwatorem zabytków.

II. INFORMACJA BIOZ

1. Podstawy prawne planu bezpieczeństwa i ochrony zdrowia (BIOZ).

1. Ustawa z dnia 7 lipca 1994r. Prawo budowlane (tekst jednolity Dz. U. Z 2003r. Nr 207, poz. 2016 z późniejszymi zmianami)
2. Rozporządzenie Ministra Infrastruktury z dnia 6 lutego 2003r. W sprawie bezpieczeństwa i higieny pracy podczas wykonywania robót budowlanych (Dz. U. Nr 47/2003, poz. 401).
3. Rozporządzenie Ministra Infrastruktury z dnia 23 czerwca 2003r. W sprawie informacji dotyczącej bezpieczeństwa i ochrony zdrowia oraz planu bezpieczeństwa i ochrony zdrowia (Dz. U. Nr 120/2003, poz. 1126)

2. Zakres robót budowlanych:

Inwestycja obejmuje w swoim zakresie:

- prace wstępne związane z zabezpieczeniem placu budowy i organizacją ruchu,
- demontaż orynnowania, obróbek blacharskich,
- wywóz złomu i gruzu budowlanego,
- wykonanie obróbek blacharskich i orynnowania,
- zbiecie tynków,
- wykonanie nowych tynków zgodnie z projektem,
- docieplenie ściany tylnej,
- odtworzenie elementów dekoracyjnych elewacji,
- osuszenie murów,
- sprawdzenie szczelności i drożności rur spustowych,
- wykonanie izolacji pionowej ścian fundamentowych
- wykonania uszczelnienia ściany piwnicznej od strony ulicy Dmowskiego

3. Wskazanie elementów zagospodarowania terenu, które mogą stwarzać zagrożenia bezpieczeństwa i zdrowia ludzi.

Budynek w trakcie prowadzenia robót remontowych będzie użytkowany przez mieszkańców. Należy zwrócić szczególną uwagę na właściwe zabezpieczenie wejść do budynku i przyległych do budynku dojazdów.

4. Wskazanie dotyczące przewidywanych zagrożeń występujących podczas realizacji robót budowlanych, określających skalę i rodzaje zagrożeń oraz miejsc i czas ich wystąpienia.

W trakcie budowy wykonywane będą roboty o podwyższonym poziomie ryzyka stwarzające zagrożenie bezpieczeństwa i zdrowia ludzi:

a) związane z wykonywaniem robót na wysokości (pow. 5 m)

Roboty niosące ryzyko upadku z wysokości ponad 5 m to wszelkie roboty wykonywane powyżej 1 pietra (rozbiórkowe, ciesielskie, dekarские, murowane, tynkarskie). W trakcie tych robót mogą wystąpić zagrożenia:

- upadek pracownika,
- upuszczenie narzędzia roboczego,
- upadek montowanego elementu lub materiału budowlanego.

b) związane z właściwym zabezpieczeniem placu budowy (budynek zamieszkały w trakcie wykonywania robót)

Z uwagi na eksploatację budynku w trakcie wykonywania robót istnieje możliwość zagrożenia zdrowia osób przebywających w budynku (zabezpieczenie okien), a także osób wchodzących i wychodzących z budynku.

c) związane z możliwością wystąpienia złych warunków atmosferycznych

Należy przewidzieć zagrożenie związane z nagłym pogorszeniem się warunków atmosferycznych – wystąpienie opadów deszczu, śniegu, wyładowań atmosferycznych, wiatrów o prędkości powyżej 10 m/s zarówno w trakcie wykonywania robót jak i przewidzianych przerw w pracy.

d) związane z wykonaniem wykopów liniowych

Roboty związane z wykonaniem wykopu wąskoprzestrzennego o szerokości 0,80-1,00m i głębokości ław fundamentowych podczas wykonywania izolacji pionowej ścian fundamentowych. Roboty związane z użyciem ciężkiego sprzętu budowlanego oraz środków transportu niezbędnego do przemieszczania znacznych ilości materiałów, wykonywane przy użyciu dźwigów.

5. Sposób prowadzenia instruktazu pracowników przed przystąpieniem do realizacji robót szczególnie niebezpiecznych

Przy pracach wymagających użycia sprzętu mechanicznego zatrudnieni mogą być wyłącznie pracownicy znający jego obsługę. Niezależnie, należy zachować ogólne warunki bezpieczeństwa i higieny pracy.

Pracownicy powinni być zapoznani z kolejnością robót i zaopatrzeni w komplet niezbędnych narzędzi, odzież ochronna, hełmy, rękawice i okulary.

Wszystkie przejścia i przejazdy w obrębie robót winny być oznakowane i zabezpieczone. Robotnicy pracujący na wysokości powyżej 4m powinni być zabezpieczeni pasami ochronnymi na linach umocowanych do trwałych elementów budynku lub pracować na pomostach odpowiednio zabezpieczonych.

6. Wskazanie środków technicznych i organizacyjnych, zapobiegających niebezpieczeństwom wynikającym z wykonywania robót budowlanych w strefach szczególnego zagrożenia zdrowia lub ich sąsiedztwie

Roboty powinny być prowadzone pod nadzorem osoby posiadającej uprawnienia budowlane i aktualne szkolenie z zakresu BHP. Pracownicy bezwzględnie powinni być przeszkoleni z zakresu przepisów BHP związanych z wykonywanymi robotami budowlanymi. Szczególna ostrożność należy zachować przy wykonywaniu następujących robót:

• *roboty tynkarskie i dekarские*

Podczas pracy z narzędziami elektrycznymi (piły tarczowe, wiertarki itp.) należy zwracać uwagę na sprawność tych urządzeń oraz ich kompletność i prawidłowe podłączenie do sieci elektrycznej. Wymagania bhp, które bezpośrednio wiążą się z technologią prowadzenia robót, dotyczą:

- Rusztowań, które powinny być zbudowane zgodnie z zasadami budowy rusztowań,
- Stanowisk pracy, które powinny być zorganizowane w sposób wykluczający możliwość upadku, potknięć i okaleczeń oraz zapewniający całkowicie swobodę ruchów pracowników w czasie pracy. Jeśli praca odbywa się w warunkach

szczególnie niebezpiecznych, pracowników należy wyposażyć dodatkowo w pasy bezpieczeństwa i inne niezbędne środki ochrony osobistej. Pasy bezpieczeństwa winny być przymocowane do stałych części budowli.

- Narzędzi, sprzętu i odzieży – pracownicy winni być wyposażeni we właściwe, sprawne narzędzia i sprzęt oraz odzież ochronna.

Uwagi te stanowią tylko przypomnienie nielicznych spraw związanych z zagadnieniem bhp na budowie. Za bezpieczeństwo i higienę pracy na budowie odpowiada kierownik budowy, który powinien zapewnić stały nadzór nad przestrzeganiem przez wszystkich pracowników przepisów bhp oraz wymagań p.poż. Obowiązkiem kierownika jest sprawdzenie stopnia znajomości przepisów bhp przez zatrudnionych pracowników oraz pracowników wykonujących roboty specjalistyczne. Na kierowniku budowy ciąży obowiązek przygotowania planu BIOZ w zakresie zagrożeń mogących wystąpić podczas prowadzenia robót.

W realizacji niniejszego zamierzenia pracami mogącymi powodować niebezpieczeństwo dla pracowników są:

- *prace na wysokości*

Należy zastosować pasy lub szelki bezpieczeństwa z krótkimi linami umocowanymi do stałych elementów konstrukcyjnych lub lin asekuracyjnych albo prace wykonywać z pomostów otoczonych barierami o wysokości 1,1 m. Pomosty mogą być stałe, rozbieralne lub mechaniczne, ruchome. Robotnicy zatrudnieni przy montażu i demontażu rusztowań powinni mieć założone pasy ochronne, które w czasie pracy muszą być przymocowane do stałych części budowli. Rusztowania mogą być oddawane do użytku po przyjęciu protokołarnym stwierdzającym zgodność montażu z zasadami montażu rusztowań, projektem lub instrukcją i warunkami technicznymi. Po dłuższej przerwie w pracach, każdej burzy, wichurze, ulewie lub śnieżycy należy dokonać starannych oględzin stanu rusztowań. Rusztowania wiszące i na wysięgnikach należy kontrolować codziennie przed rozpoczęciem robót. Na wszystkich rusztowaniach winny być wywieszone tablice z podanym dopuszczalnym obciążeniem pomostu. Rusztowanie powinno być konserwowane.

- *prace związane z właściwym zabezpieczeniem placu budowy*

Należy oznaczyć strefy niebezpieczne, zagrożone spadaniem przedmiotów, ustawiając bariery ochronne, osłony, taśmy ostrzegawcze w przepisowych odległościach od budynku oraz rozmieścić tablice ostrzegawcze. Wejścia do budynków oraz przejścia w strefie zagrożonej zabezpieczyć daszkami ochronnymi z materiału dostatecznie wytrzymałego na przebicie przez spadające przedmioty. Daszki winny być nachylone pod kątem 45° w kierunku źródła zagrożenia, wysokość daszków min. 2,40 m, szerokość, co najmniej o 1 m większe od szerokości przejścia.

Przyjąć odpowiedni sposób zabezpieczenia okien budynku.

Zapewnić bezpieczną i sprawną komunikację umożliwiającą szybką ewakuację na

Wypadek pożaru, awarii poprzez:

- Określenia miejsca i sposobu oznaczenia dróg komunikacyjnych i ewakuacyjnych
- Zgromadzenie na placu budowy podstawowego sprzętu p.poż..
- Posiadać apteczkę ze środkami pierwszej pomocy

- *warunki atmosferyczne*

W przypadku pogorszenia się warunków atmosferycznych – wystąpienia opadów deszczu śniegu, wyładowaniami atmosferycznymi, silnego wiatru powyżej 10 m/s –roboty budowlane należy bezwzględnie przerwać.

7. Uwagi końcowe

Przechowywanie dokumentacji budowy oraz dokumentów niezbędnych do prawidłowej eksploatacji maszyn i urządzeń technicznych winno być w pomieszczeniu.

Na budowie obowiązują standardowe wymagania z zakresu zabezpieczenia spraw socjalnobytowych. Zakres oddziaływania inwestycji nie wychodzi poza zakres opracowania.