

<i>Stadium:</i>	PROJEKT BUDOWLANY
<i>Nazwa zadania:</i>	„Remont elewacji z dociepleniem ścian budynku zlokalizowanego przy ul. P. Skargi 6 w Wałbrzychu”
<i>Adres zadania:</i>	ul. P. Skargi 6 w Wałbrzychu dz. nr 12/1, 9/1, 13/4 obręb nr 27 Śródmieście
<i>Inwestor :</i>	Wspólnota Mieszkaniowa ul. P. Skargi 6 58-300 Wałbrzych

Branża budowlana

Projektant:	tech. bud. Roman Roźniata	UAN.VI-f/3159/88 DOŚ/BO/0332/08
--------------------	---------------------------	------------------------------------

Kategoria budynku: XIII budynek wielorodzinny**Kubatura budynku: ok. 3150 m³***Wałbrzych – 16 czerwca 2016 r.*

Wałbrzych, dn. 16.06.2016r.
(miejscowość i data)

OŚWIADCZENIE

Na podstawie art. 20 ust. 4 ustawy z dnia 7 lipca 1994r. - *Prawo budowlane* (tekst jednolity ogłoszony przez Marszałka sejmu z dnia 2 października 2013r. Dz. U. z dnia 29.11.2013, poz. 1409 z późniejszymi zmianami)

OŚWIADCZAM

że projekt budowlany pn.:

„Remont elewacji z dociepleniem ścian budynku zlokalizowanego przy ul. P. Skargi 6 w Wałbrzychu”

(nazwa, rodzaj i adres zamierzenia budowlanego)

został sporządzony zgodnie z obowiązującymi przepisami oraz zasadami wiedzy technicznej.

Projektant:
(podpis i pieczęć)

Zawartość opracowania:

- Uprawnienia budowlane oraz zaświadczenie o przynależności do DOIIB projektanta
- Decyzja Dolnośląskiego Wojewódzkiego Konserwatora Zabytków Delegatura w Wałbrzych

I. OPIS TECHNICZNY	2
1. PODSTAWA OPRACOWANIA:	2
2. PRZEDMIOT OPRACOWANIA:	2
3. DANE CHARAKTERYSTYCZNE.....	2
4. OPIS STANU ISTNIEJĄCEGO.....	2
5. DOBÓR GRUBOŚCI MATERIAŁU IZOLACJI TERMICZNEJ PRZEGRÓD BUDOWLANYCH. 5	5
6. OPIS ROBÓT BUDOWLANYCH	5
6.1. PRACE PRZYGOTOWAWCZE	5
6.2. WYKONANIE OCIEPLENIA ŚCIANY ELEWACJI	6
6.3. REMONT COKOŁÓW	7
6.4. STOLARKA OKIENNA I DRZWIOWA	7
6.7. OBRÓBKI BLACHARSKIE	7
7. OBSZAR ODDZIAŁYWANIA INWESTYCJI.....	7
8. UWAGI KOŃCOWE	8
II. INFORMACJA BIOZ.....	9

B. Część rysunkowa

- | | |
|---------------------------|-------------|
| - Rys. nr 1. | Skala 1:100 |
| Elewacje frontowa budynku | |
| - Rys. nr 2. | Skala 1:100 |
| Elewacje boczna budynku | |
| - Rys. nr 3. | Skala 1:100 |
| Elewacje tylna budynku | |

OŚWIADCZENIE

Niniejsze opracowanie jest wykonane zgodnie z zawartą umową, kompletne z punktu widzenia celu, któremu ma służyć i może zostać skierowane do realizacji.

I. OPIS TECHNICZNY

1. Podstawa opracowania:

- Zlecenie Inwestora
- Obowiązujące przepisy prawne i normy
- Wizja w terenie, inwentaryzacja architektoniczno-budowlana oraz fotograficzna

2. Przedmiot opracowania:

Opracowanie obejmuje wykonanie remontu elewacji z dociepleniem ścian budynku mieszkalno-usługowego zlokalizowanego przy ul. P. Skargi 6 w Wałbrzychu (dz. nr 12/1 obręb nr 33 Podgórze).

Określenie zamierzenia:

Przedmiotem opracowania jest projekt poprawy właściwości energetycznych oraz estetycznych budynku poprzez wykonanie remontu elewacji wraz z dociepleniem oraz remont elementów związanych, w tym wymianę okien na poddaszu, przemurowaniem wsypów piwnicznych oraz wymianę drzwi wejściowych zlokalizowanych na elewacji bocznej. Zakres nie obejmuje remontu dachu oraz klatki schodowej.

Lokalizacja

Województwo: dolnośląskie

Gmina: Wałbrzych

Miejscowość: Wałbrzych

Obręb: 33 Podgórze

Działka nr: 12/1

Adres: ul. P. Skargi 6 w Wałbrzychu

Obiekt

Budynek mieszkalno-usługowy, wielorodzinny

3. Dane charakterystyczne

Zestawienie powierzchni poszczególnych elementów zagospodarowania terenu

/ charakterystycznych parametrów budynku

Ilość kondygnacji: 4 kondygnacje nadziemne

Wysokość budynku: ok.11,60m

4. Opis stanu istniejącego

Budynek mieszkalno-usługowy wybudowany w technologii tradycyjnej murowanej z cegły ceramicznej pełnej na zaprawie cementowo-wapiennej, w zwartej zabudowie miejskiej. Budynek jest obiektem całkowicie podpiwniczonym z użytkowym poddaszem. Elewacja frontowa, boczna oraz tylna bez detali architektonicznymi. Elewacja obecnie posiada cokol 25cm.

Charakterystyka budynku

- Konstrukcja więźby dachowej drewniana kryta dachówką ceramiczną oraz papą
- Obróbki blacharskie stalowe ocynkowane,
- Odprowadzenie wód opadowych do rur spustowych zewnętrznych – rynny i rury spustowe stalowe,
- Stolarka okienna w lokalach mieszkalnych oraz klatce schodowej wymieniona na nową,
- Na elewacji tylnej zlokalizowany komin wentylacyjny,
- Stolarka okienna na poddaszu przeznaczona do wymiany.



Elewacja frontowa



Elewacja boczna



Elewacja boczna c.d.



Elewacja tylna

5. Dobór grubości materiału izolacji termicznej przegród budowlanych.

Przyjęto izolację termiczną dla ścian zewnętrznych ze styropianu EPS 70-040 o grubości 15 cm i współczynnika $\lambda=0,040$ W/mK,

6. Opis robót budowlanych

6.1. Prace przygotowawcze

Na elewacji istnieją przewody instalacji teletechnicznej. Elementy te należy bezwzględnie zabezpieczyć na czas wykonywania prac. Sposób zabezpieczenia należy uzgodnić z operatorem sieci. Przed przystąpieniem do prac związanych z dociepleniem ściany tylnej należy zdemonstować przewód wentylacyjny oraz anteny satelitarne.

Przed przystąpieniem do robót głównych należy usunąć z elewacji poddanych remontowi istniejące parapety zewnętrzne i rury spustowe. Zdemonstować tabliczkę z numerem budynku oraz wszystkie szyldy, reklamy, okablowania, anteny odbiorcze oraz kanały wentylacyjne z blachy stalowej ocynkowanej.

6.2. Wykonanie ocieplenia ściany elewacji

Zaprojektowano docieplenie wszystkich ścian zewnętrznych budynku w oparciu o BSO zgodnie z instrukcją ITB nr 447/2009.

Zakłada się skucie wszystkich tynków i wykonanie ocieplenia elewacji. Po skuciu tynków oczyścić cegłę z resztek zaprawy. W miejscu wypłukania zaprawy ze spoin między cegłami, uszkodzone spoinowanie oczyścić na głębokość 2 cm, następnie uzupełnić zaprawą cementowo-wapienną. Przygotowane w ten sposób ściany zagruntować środkiem głęboko penetrującym np. Sto-Primer.

Po zakończeniu prac związanych z przygotowaniem podłoża należy przeprowadzić próbę przyczepności styropianu. W tym celu należy przykleić kilka kostek styropianu o wielkości 15 x 15 cm klejem do styropianu ISPO zaprawa klejąca grubości około 1 cm. Po trzech pełnych dniach można przeprowadzić próbę oderwania próbek od ściany. Jeżeli zerwanie nastąpi w styropianie, to oznacza, że przyczepność zaprawy jest dobra i można przystąpić do mocowania płyt styropianowych. Jeżeli próbki zostaną oderwane łącznie z zaprawą oznacza to, że podłoże jest niewłaściwie przygotowane i należy ten etap prac powtórzyć.

Po wykonaniu próby przyczepności można przystąpić do wykonywania izolacji termicznej ścian styropianem EPS 70-040 o grubości 15 cm. Izolować ścianę zewnętrzną powyżej cokołu budynku aż do dachu. Ocieplenie ścian rozpocząć od zamocowania wy poziomowanej listwy cokołowej. Płyty styropianu kleić z przesunięciem o pół płyty. Zaprawę klejową nakładać w formie ciągłej ramki po obwodzie płyty i w postaci „placków” równomiernie nałożonych na płytę. Dodatkowo płyty styropianu mocować kołkami plastikowymi z trzpieniem metalowym np. Koelner KI-10w w ilości 6 szt. / m² o długości dostosowanej do grubości mocowanego styropianu. Z uwagi na uszkodzenia spoin murów głębokość osadzenia kołków nie powinna być mniejsza niż 6 cm. Kołkowanie wykonywać nie wcześniej niż po 24 godzinach od przyklejenia płyt styropianu. Nie stosować pionowania ścian, starać się doprowadzić do uzyskania możliwie równej płaszczyzny ocieplanej ściany. Niedopuszczalne są szczeliny między płytami styropianu większe niż 2 mm. W przypadku szczelin większych niż 2 mm ubytki uzupełnić paskami styropianu wklejonymi na piankę poliuretanową, bądź uzupełnić samą pianką. Po 2 dniach od zamocowania styropianu nakładać warstwę kleju, w którą należy wtopić siatkę zbrojącą z włókna szklanego, siatka z włókna winna być wtopiona w warstwę kleju grub. 3-5 mm. Siatki układać z zakładem minimum 10 cm. Na narożnikach przed klejeniem siatki zamocować systemowe listwy aluminiowe narożne z siatką. W parterze wykonać zbrojenie elewacji dwiema warstwami siatki do wysokości 2 m od poziomu terenu. Narożniki okien i drzwi zbroić dodatkowo siatkami diagonalnymi o wymiarach 30x35 cm klejonymi ukośnie.

Powierzchnie ościeży ocieplić styropianem grubości 2 cm EPS 70-040. W przypadku, gdy sposób zamocowania okien nie daje możliwości zamocowania projektowanej grubości styropianu powierzchnię ościeży pokryć warstwą kleju zbrojonego siatką z włókna szklanego, tak przygotowaną powierzchnię po zagruntowaniu pokryć masą tynkarską. Wszystkie krawędzie okien, gzymsów i narożniki obrobić kątownikami aluminiowymi z siatką a płaszczyzny elementów izolacji termicznej pokryć masą klejową zbrojoną siatką z włókna szklanego oraz wykończyć masą tynkarską.

Na wyrównanej i wygładzonej warstwie klejowej wykonać podkład tynkarski wzmacniający podłoże ISPO PUTZGRUND. Tynk silikonowy StoSilco K o uziarnieniu 1,5 mm nakładać pacą metalową na płaszczyznę ściany i zacierać pacą z tworzywa sztucznego. Nie dopuścić do zaschnięcia zacieranej zaprawy przed nałożeniem kolejnej partii masy tynkarskiej. Przerwy technologiczne przewidzieć na krawędziach otworów oraz narożnikach. Nie prowadzić prac tynkarskich w wysokiej temperaturze i przy silnym wietrze, opisane warunki mogą powodować szybsze zasychanie masy tynkarskiej, co uniemożliwi jej prawidłowe zatarcie. Do ocieplenia ościeży okiennych stosować styropian grubości 2 cm. Styk otynkowanej ościeży z ościeżnicą okna uszczelnić silikonem. Podokienniki blaszane muszą wystawać poza lico ściany na długość 4 cm, a obróbki blacharskie okapników w przypadku nie stosowania boczaków PCV powinny być wywinięte 2 cm na ściankę boczną ościeża pod styropianem. W przypadku rozbieżności technologii wykonania ocieplenia opracowanej przez producenta z powyższym opisem, stosować się do wytycznych producenta systemu.

6.3. Remont cokołów

Cokoły należy wyłożyć cegłą klinkierową w kolorze naturalny rudy. Cokoły na elewacji docieplić w analogicznie do docieplenia ścian. Warstwą wykończeniową docieplenia cokołów będą płyty klinkierowe w kolorze zgodnym z częścią rysunkową.

6.4. Stolarka okienna i drzwiowa

Przewiduje się wymianę okien na poddaszu oraz drzwi na elewacji bocznej – 2szt. Wsypy piwniczne należy zdemontować i wykonać nowe. W oknach na klatce schodowej oraz w lokalach mieszkalnych należy zamontować nawietrzaki.

Z tyłu budynku należy wykonać 0,5m opaskę. Obrzeże opaski wykonać z krawężników betonowych. Przestrzeń między opaską a budynkiem wypełnić kamieniami (otoczakami).

Podczas remontu elewacji należy wymienić istniejące rury spustowe min. 1,0 nad terenem i zamontować 0,5m nad terenem rewizję. W przypadku stwierdzenia złego stanu technicznego rur spustowych należy wymienić je na nowe na całej długości.

Istniejącą rurę spustową od strony ulicy zaleca się wpiąć do kanalizacji deszczowej.

6.7. Obróbki blacharskie

Parapety i obróbki blacharskie wykonać z blachy stalowej powlekanej w kolorze szarym np. RAL 7035 z boczakami PCV.

Haki rur spustowych wymienić na dłuższe dopasowane do grubości ocieplenia. Anteny zamontować do ścian, dopasowując kotwy montażowe do grubości ocieplenia.

7. Obszar oddziaływania inwestycji

Obszar oddziaływania inwestycji objętej opracowaniem to dz. nr 12/1, 9/1, 13/4 obręb nr 33 Podgórze w Wałbrzychu

8. Uwagi końcowe

- Roboty należy prowadzić w oparciu o metody tradycyjne zgodnie z warunkami technicznymi wykonania i odbioru robót budowlano-montażowych – część I roboty ogólnobudowlane.
- Materiały użyte do wykonania robót budowlanych powinny spełniać warunki określone w odpowiednich normach przedmiotowych, a w przypadku braku norm powinny odpowiadać warunkom technicznym wytwórni oraz innym umownym warunkom.
- Rozwiązania konstrukcyjne zastosowane w niniejszym opracowaniu są zgodne z Rozporządzeniem Ministra Infrastruktury z dnia 12 kwietnia 2002 r. w sprawie warunków technicznych, jakim powinny odpowiadać budynki i ich usytuowanie (Dz.U. z 2002 r. Nr 75, poz. 690) .
- Stolarkę okienną na poddaszu wymienić na nową.
- Wsypy piwniczne należy zdemontować i wykonać nowe przemurowanie.
- W oknach lokali mieszkalnych oraz klatki schodowej należy zamontować nawietrzaki okienne.
- Ponowny montaż szyldów i reklam po uzgodnieniu z konserwatorem zabytków.
- Szafka gazowa winna mieć formę stylizowaną.
- Zaleca się wykonanie izolacji pionowej ścian fundamentowych oraz wykonania osuszenia budynku przy ul. Skargi w Wałbrzychu.

II. INFORMACJA BIOZ

1. Podstawy prawne planu bezpieczeństwa i ochrony zdrowia (BIOZ).

1. Ustawa z dnia 7 lipca 1994r. Prawo budowlane (tekst jednolity Dz. U. Z 2003r. Nr 207, poz. 2016 z późniejszymi zmianami)
2. Rozporządzenie Ministra Infrastruktury z dnia 6 lutego 2003r. W sprawie bezpieczeństwa i higieny pracy podczas wykonywania robót budowlanych (Dz. U. Nr 47/2003, poz. 401).
3. Rozporządzenie Ministra Infrastruktury z dnia 23 czerwca 2003r. W sprawie informacji dotyczącej bezpieczeństwa i ochrony zdrowia oraz planu bezpieczeństwa i ochrony zdrowia (Dz. U. Nr 120/2003, poz. 1126)

2. Zakres robót budowlanych:

Inwestycja obejmuje w swoim zakresie:

- prace wstępne związane z zabezpieczeniem placu budowy i organizacją ruchu,
- demontaż orynnowania, obróbek blacharskich,
- wywóz złomu i gruzu budowlanego,
- wykonanie obróbek blacharskich i orynnowania,
- zbiecie tynków,
- wykonanie nowych tynków zgodnie z projektem,
- docieplenie ścian,
- wymiana rur spustowych z wpięciem do kanalizacji deszczowej.

3. Wskazanie elementów zagospodarowania terenu, które mogą stwarzać zagrożenia bezpieczeństwa i zdrowia ludzi.

Budynek w trakcie prowadzenia robót remontowych będzie użytkowany przez mieszkańców. Należy zwrócić szczególną uwagę na właściwe zabezpieczenie wejść do budynku i przyległych do budynku dojazdów.

4. Wskazanie dotyczące przewidywanych zagrożeń występujących podczas realizacji robót budowlanych, określających skalę i rodzaje zagrożeń oraz miejsc i czas ich wystąpienia.

W trakcie budowy wykonywane będą roboty o podwyższonym poziomie ryzyka stwarzające zagrożenie bezpieczeństwa i zdrowia ludzi:

a) związane z wykonywaniem robót na wysokości (pow. 5 m)

Roboty niosące ryzyko upadku z wysokości ponad 5 m to wszelkie roboty wykonywane powyżej 1 pietra (rozbiórkowe, ciesielskie, dekarские, murowane, tynkarskie). W trakcie tych robót mogą wystąpić zagrożenia:

- upadek pracownika,
- upuszczenie narzędzia roboczego,
- upadek montowanego elementu lub materiału budowlanego.

b) związane z właściwym zabezpieczeniem placu budowy (budynek zamieszkały w trakcie wykonywania robót)

Z uwagi na eksploatację budynku w trakcie wykonywania robót istnieje możliwość zagrożenia zdrowia osób przebywających w budynku (zabezpieczenie okien), a także osób wchodzących i wychodzących z budynku.

c) związane z możliwością wystąpienia złych warunków atmosferycznych

Należy przewidzieć zagrożenie związane z nagłym pogorszeniem się warunków atmosferycznych – wystąpienie opadów deszczu, śniegu, wyładowań atmosferycznych, wiatrów o prędkości powyżej 10 m/s zarówno w trakcie wykonywania robót jak i przewidzianych przerw w pracy.

5. Sposób prowadzenia instruktazu pracowników przed przystąpieniem do realizacji robót szczególnie niebezpiecznych

Przy pracach wymagających użycia sprzętu mechanicznego zatrudnieni mogą być wyłącznie pracownicy znający jego obsługę. Niezależnie, należy zachować ogólne warunki bezpieczeństwa i higieny pracy.

Pracownicy powinni być zapoznani z kolejnością robót i zaopatrzeni w komplet niezbędnych narzędzi, odzież ochronna, hełmy, rękawice i okulary.

Wszystkie przejścia i przejazdy w obrębie robót winny być oznakowane i zabezpieczone. Robotnicy pracujący na wysokości powyżej 4m powinni być zabezpieczeni pasami ochronnymi na linach umocowanych do trwałych elementów budynku lub pracować na pomostach odpowiednio zabezpieczonych.

6. Wskazanie środków technicznych i organizacyjnych, zapobiegających niebezpieczeństwom wynikającym z wykonywania robót budowlanych w strefach szczególnego zagrożenia zdrowia lub ich sąsiedztwie

Roboty powinny być prowadzone pod nadzorem osoby posiadającej uprawnienia budowlane i aktualne szkolenie z zakresu BHP. Pracownicy bezwzględnie powinni być przeszkoleni z zakresu przepisów BHP związanych z wykonywanymi robotami budowlanymi. Szczególna ostrożność należy zachować przy wykonywaniu następujących robót:

• *roboty tynkarskie i dekarские*

Podczas pracy z narzędziami elektrycznymi (piły tarczowe, wiertarki itp.) należy zwracać uwagę na sprawność tych urządzeń oraz ich kompletność i prawidłowe podłączenie do sieci elektrycznej. Wymagania bhp, które bezpośrednio wiążą się z technologią prowadzenia robót, dotyczą:

- Rusztowań, które powinny być zbudowane zgodnie z zasadami budowy rusztowań,
- Stanowisk pracy, które powinny być zorganizowane w sposób wykluczający możliwość upadku, potknięć i okaleczeń oraz zapewniający całkowicie swobodę ruchów pracowników w czasie pracy. Jeśli praca odbywa się w warunkach szczególnie niebezpiecznych, pracowników należy wyposażyć dodatkowo w pasy bezpieczeństwa i inne niezbędne środki ochrony osobistej. Pasy bezpieczeństwa winny być przymocowane do stałych części budowli.
- Narzędzi, sprzętu i odzieży – pracownicy winni być wyposażeni we właściwe, sprawne narzędzia i sprzęt oraz odzież ochronna.

Uwagi te stanowią tylko przypomnienie nielicznych spraw związanych z zagadnieniem bhp na budowie. Za bezpieczeństwo i higienę pracy na budowie odpowiada kierownik budowy, który powinien zapewnić stały nadzór nad przestrzeganiem przez wszystkich pracowników przepisów bhp oraz wymagań p.poż. Obowiązkiem kierownika jest sprawdzenie stopnia znajomości przepisów bhp przez zatrudnionych pracowników oraz

pracowników wykonujących roboty specjalistyczne. Na kierowniku budowy ciąży obowiązek przygotowania planu BIOZ w zakresie zagrożeń mogących wystąpić podczas prowadzenia robót.

W realizacji niniejszego zamierzenia pracami mogącymi powodować niebezpieczeństwo dla pracowników są:

- *prace na wysokości*

Należy zastosować pasy lub szelki bezpieczeństwa z krótkimi linami umocowanymi do stałych elementów konstrukcyjnych lub lin asekuracyjnych albo prace wykonywać z pomostów otoczonych barierami o wysokości 1,1 m. Pomosty mogą być stałe, rozbiegające lub mechaniczne, ruchome. Robotnicy zatrudnieni przy montażu i demontażu rusztowań powinni mieć założone pasy ochronne, które w czasie pracy muszą być przymocowane do stałych części budowli. Rusztowania mogą być oddawane do użytku po przyjęciu protokołarnym stwierdzającym zgodność montażu z zasadami montażu rusztowań, projektem lub instrukcją i warunkami technicznymi. Po dłuższej przerwie w pracach, każdej burzy, wichurze, ulewie lub śnieżycy należy dokonać starannych oględzin stanu rusztowań. Rusztowania wiszące i na wysięgnikach należy kontrolować codziennie przed rozpoczęciem robót. Na wszystkich rusztowaniach winny być wywieszone tablice z podanym dopuszczalnym obciążeniem pomostu. Rusztowanie powinno być konserwowane.

- *prace związane z właściwym zabezpieczeniem placu budowy*

Należy oznaczyć strefy niebezpieczne, zagrożone spadaniem przedmiotów, ustawiając bariery ochronne, osłony, taśmy ostrzegawcze w przepisowych odległościach od budynku oraz rozmieścić tablice ostrzegawcze. Wejścia do budynków oraz przejścia w strefie zagrożonej zabezpieczyć daszkami ochronnymi z materiału dostatecznie wytrzymałego na przebicie przez spadające przedmioty. Daszki winny być nachylone pod kątem 45° w kierunku źródła zagrożenia, wysokość daszków min. 2,40 m, szerokość, co najmniej o 1 m większe od szerokości przejścia.

Przyjąć odpowiedni sposób zabezpieczenia okien budynku.

Zapewnić bezpieczną i sprawną komunikację umożliwiającą szybką ewakuację na

Wypadek pożaru, awarii poprzez:

- Określenia miejsca i sposobu oznaczenia dróg komunikacyjnych i ewakuacyjnych
- Zgromadzenie na placu budowy podstawowego sprzętu p.poż..
- Posiadać apteczkę ze środkami pierwszej pomocy

- *warunki atmosferyczne*

W przypadku pogorszenia się warunków atmosferycznych – wystąpienia opadów deszczu śniegu, wyładowaniami atmosferycznymi, silnego wiatru powyżej 10 m/s –roboty budowlane należy bezwzględnie przerwać.

7. Uwagi końcowe

Przechowywanie dokumentacji budowy oraz dokumentów niezbędnych do prawidłowej eksploatacji maszyn i urządzeń technicznych winno być w pomieszczeniu.

Na budowie obowiązują standardowe wymagania z zakresu zabezpieczenia spraw socjalnobytowych. Zakres oddziaływania inwestycji nie wychodzi poza zakres opracowania.

ELEWACJA FRONTOWA

Skala 1:100

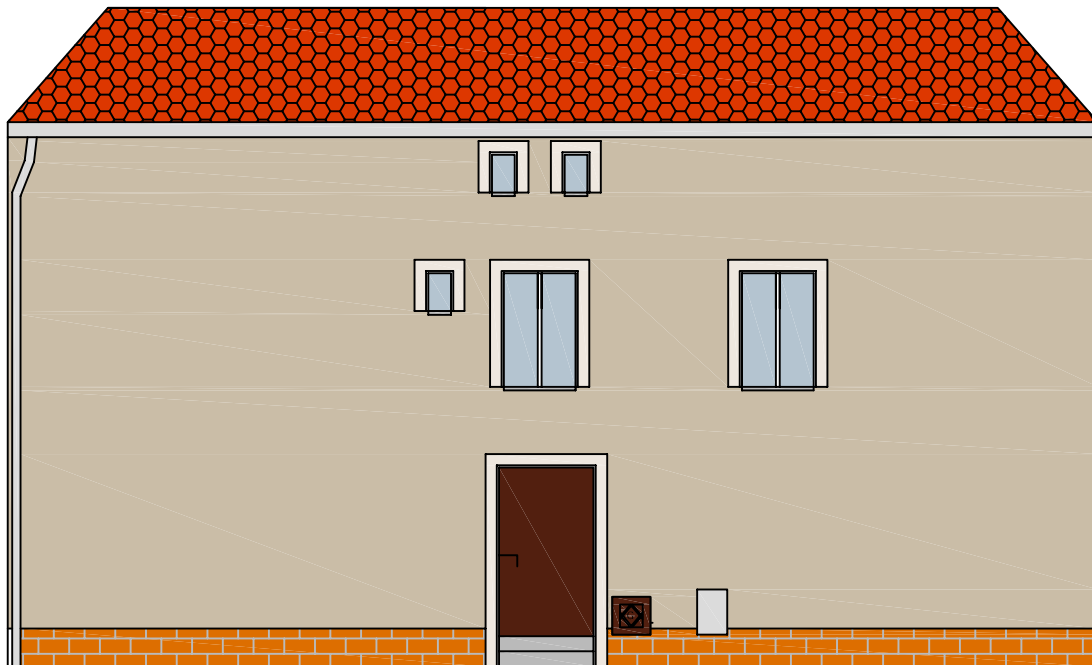

KOLORYSTYKA ELEWACJI PRZYJĘTA WEDŁUG WZORNIKA Architectural Clofimy STO
KOLORY W WYDRUKU MOGĄ NIEZNACZNIE ODBIEGAĆ OD TYCH Z WZORNIKA FIRMY STO



16017 – ściany

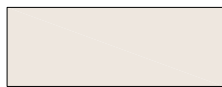

16018 – elementy dekoracyjne

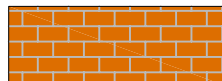

cokół cegła klinkierowa naturalny rudy

Biuro projektów i usług inwestycyjnych INSTAL STD
58-302 wałbrzych ul. Parkowa 23/1, tel. 501 292 469
Biuro: 58-304 wałbrzych ul. Wysockiego 28 pok.23

Projektant:	tech. bud. Roman Rożniata	DOŚ/BO/0332/08 UAN.VI-f/3/159/88	Data: 16.06.2016
Temat:	"Remont elewacji z dociepleniem ścian budynku przy ul. P. Skargi 6 w Wałbrzychu." dz. nr 12/1, 9/1, 13/4 obr. nr 33 Podgórze		Stadium: PB
Inwestor:	Wspólnota Mieszkaniowa ul. P. Skargi 6, 58-303 Wałbrzych		Skala: 1:100
Tytuł rys.:	ELEWACJA FRONTOWA		Nr rys.: 1

ELEWACJA BOCZNA

Skala 1:100

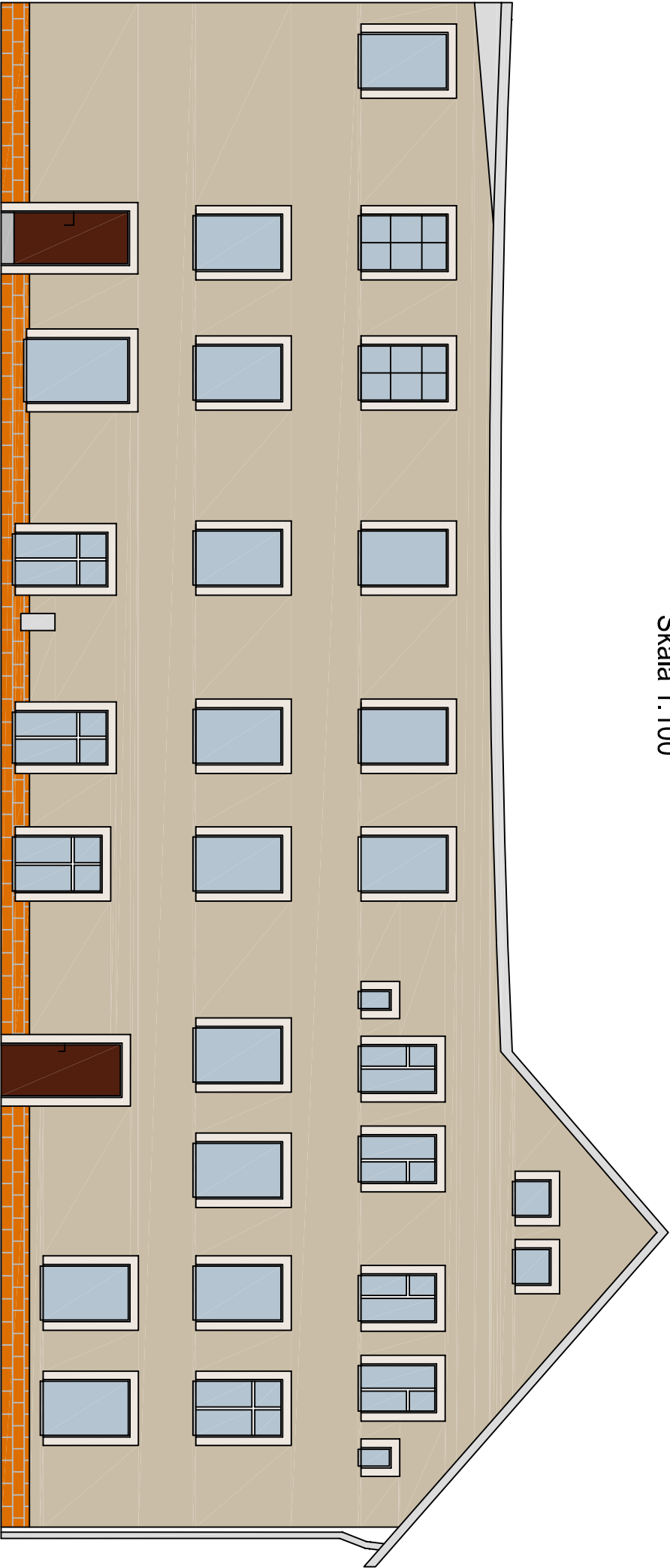

KOLORYSTYKA ELEWACJI PRZYJĘTA WEDŁUG WZORNIKA Architectural Ciofirmy STO
KOŁORY W WYDRUKU MOGĄ NIEZNACZNIE ODBIEGAĆ OD TYCH Z WZORNIKA FIRMY STO

- 16017 – ściany
- 16018 – elementy dekoracyjne
- cokół cegła klinkierowa naturalny rudy

Biuro projektów i usług inwestycyjnych INSTAL STD 58-302 wąbrzyskich ul. Parkowa 23/1, tel. 501 292 469 Biuro: 58-304 wąbrzyskich ul. Wysockiego 28 pok.23			
Projektant:	tech. bud. Roman Rożniata	DOŚ/B0/0332/08 UAN.VI-f/3/159/88	Data: 16.06.2016
Temat:	"Remont elewacji z dociepleniem ścian budynku przy ul. P. Skargi 6 w Wąbrzysku."		Stadium: PB
Inwestor:	Wspólnota Mieszkaniowa ul. P.Skargi 6, 58–303 Wąbrzyskich		Skala: 1:100
Tytuł rys.:	ELEWACJA BOCZNA		Nr rys.: 2

ELEWACJA TYLNA

Skala 1:100

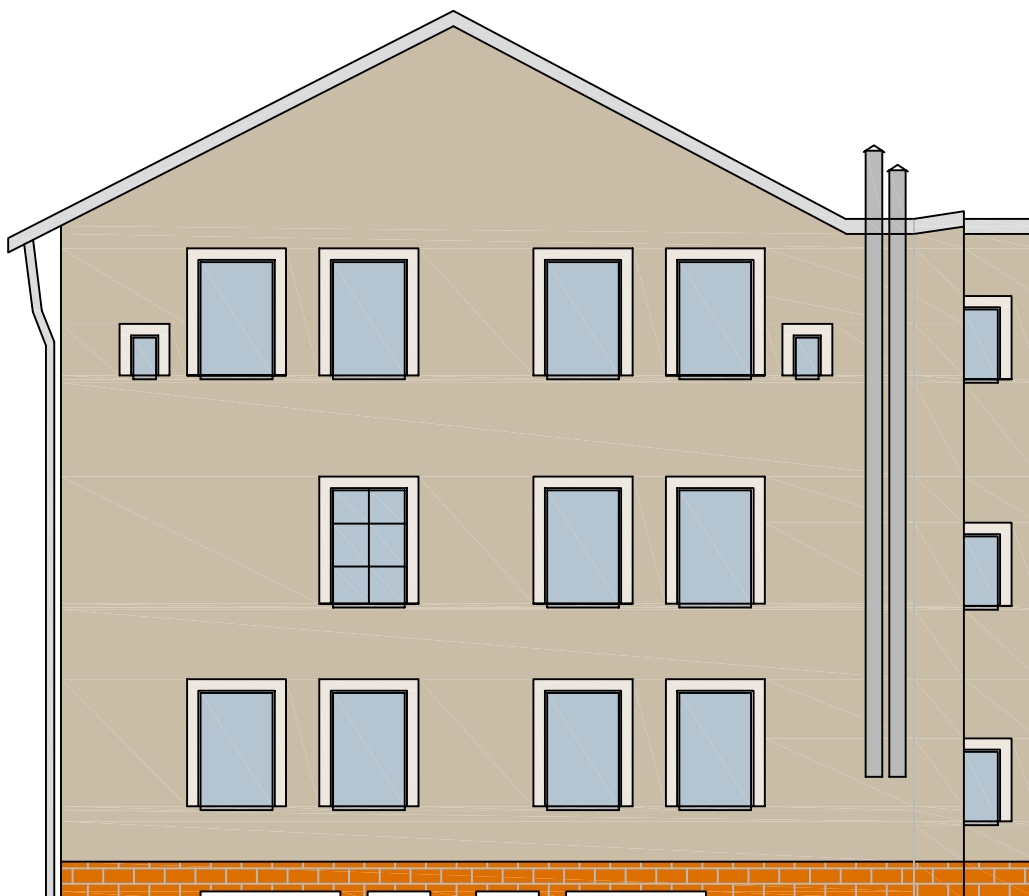

KOLORYSTYKA ELEWACJI PRZYJĘTA WEDŁUG WZORNIKA Architectural Clofirmy STO
KOLORY W WYDRUKU MOGĄ NIEZNACZNIE ODBIEGAĆ OD TYCH Z WZORNIKA FIRMY STO



16017 – ściany



16018 – elementy dekoracyjne

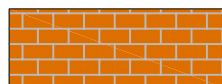

cokół cegła klinkierowa naturalny rudy

Biuro projektów i usług inwestycyjnych INSTAL STD
58-302 wałbrzych ul. Parkowa 23/1, tel. 501 292 469
Biuro: 58-304 wałbrzych ul. wysockiego 28 pok.23

Projektant:	tech. bud. Roman Rożniata	DOŚ/BO/0332/08 UAN.VI-f/3/159/88	Data: 16.06.2016
Temat:	"Remont elewacji z dociepleniem ścian budynku przy ul. P. Skargi 6 w Wałbrzychu." dz. nr 12/1, 9/1, 13/4 obr. nr 33 Podgórze		Stadium: PB
Inwestor:	Wspólnota Mieszkaniowa ul. P.Skargi 6, 58-303 Wałbrzych		Skala: 1:100
Tytuł rys.:	ELEWACJA TYLNA		Nr rys.: 3